

GOSE goes on!

3

No.1000

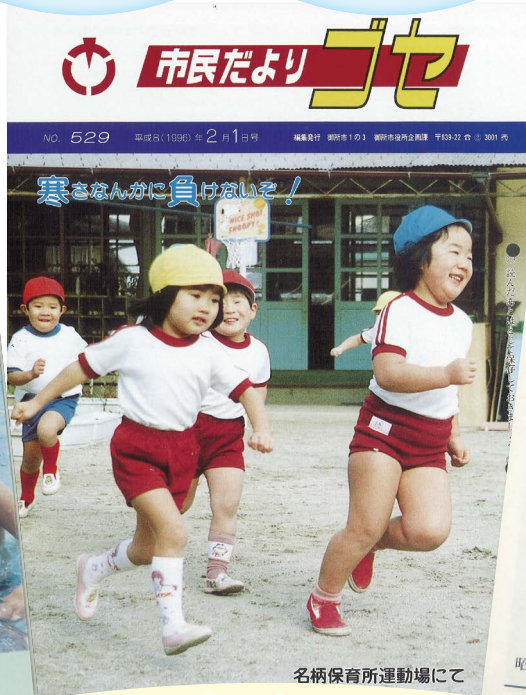

見つかるかな? あなたの懐かしの広報紙

祝 1000号





# 創刊号からたどる

# 広報紙の軌跡

御所市は、昭和33年3月に市制施行し、昭和34年1月に最初の広報紙となる「御所市民だより」が発行されました。

創刊から65年。本号で1000号を迎えることとなりました。時代とともに、名称や内容、サイズ、紙質などを変えてきた広報紙。担当者ごとにさまざまな思いを乗せつつ、まちの話題や日々の暮らしに関わる大切な行政情報を市民のみなさんにお届けしてきました。

創刊当時は財政状況や行政のお知らせが中心でしたが、時代が下るにつれ、当時の流行や機運とともに、市民のみなさんの笑顔や活動の様子が紙面に満ちています。そして何より、未来の御所市の発展を願うみなさんの心が、何十年経った今も色褪せることなく輝いています。



▲「御所市民だより」第1号 (B4判両面)  
昭和34(1959)年1月10日発行  
紙で保存されていたため、残念ながら、一部が失われてしまっています。

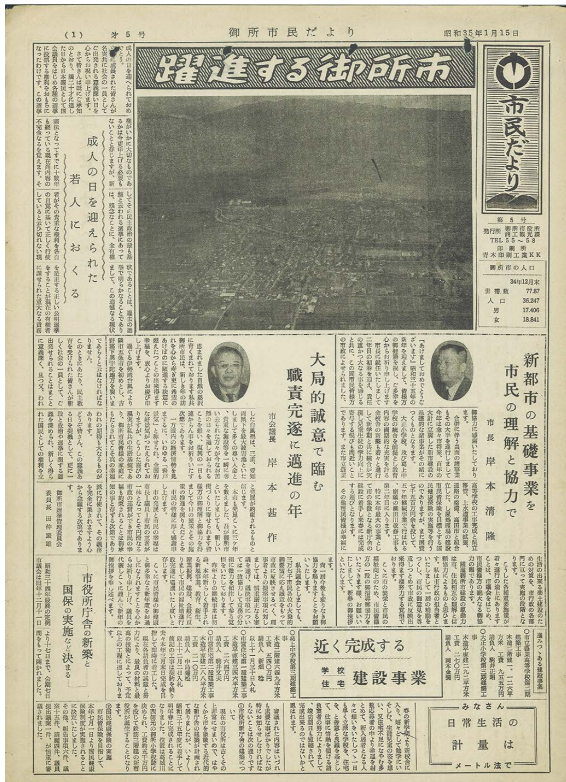

▲昭和35(1960)年1月15日発行【第5号】  
岸本清隆初代御所市長と岸本甚作初代市議会議長

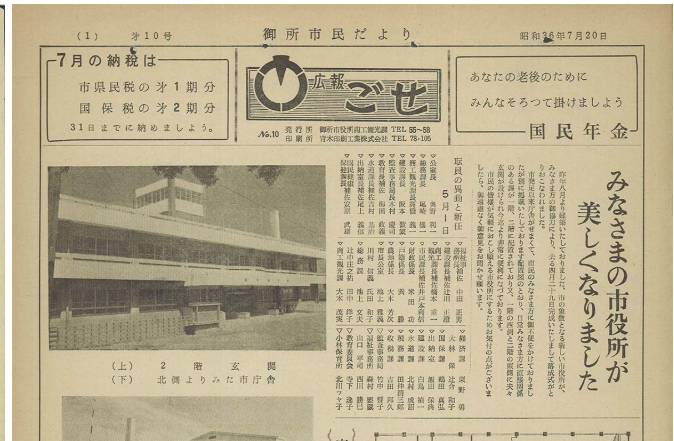

▲昭和36(1961)年7月20日発行  
タイトルが「広報ごせ」に【第10号】

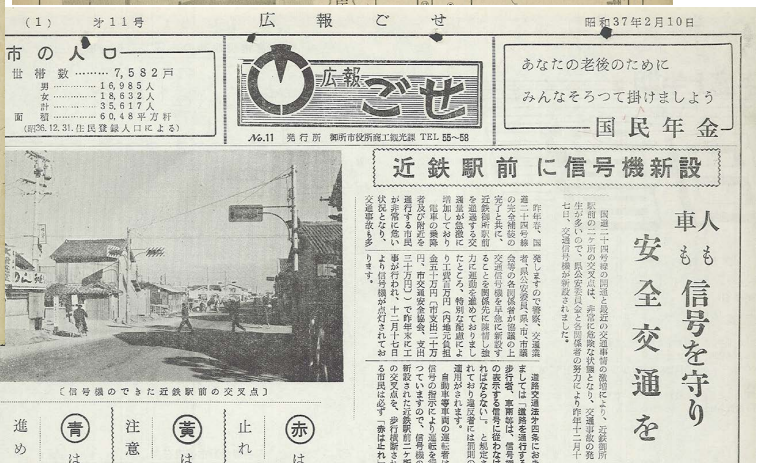

昭和37(1962)年2月10日発行【第11号】  
駅前に信号機が新設。当時は不定期発行で、政策情報を中心にお知らせしていました。



おぼえていますか？  
あの連載を...

## 郷土の民謡

御所市に伝わる民謡を10年以上にわたり連載してきた西口紋太郎さん(元奈良県議会議員・郷土史家)。(六)では、御所まち発祥の「御所緋の機織り唄」が紹介されています。

昭和53年6月～昭和63年11月  
〈全125回〉

\*「郷土の民謡」の前には、「西口無想」の名で「市史 郷土の哀歓 重坂峠と天誅組」を昭和51年8月～昭和53年2月まで連載。〈全19回〉



大和 白緋

### 郷土の民謡(六) 西口紋太郎

ではありません。一つ一つの歌には、わが郷土の思っかいそくそくとして、私の胸に迫るものがあるうかと存じます。

その辺よくご了承下さい。

「郷土の民謡」を書き始めてから、はやくも六月目を迎えました。共の胸に迫るものがあるうかと存じます。

六、民謡とは

「郷土の民謡」を書き始めてから、はやくも六月目を迎えました。共の胸に迫るものがあるうかと存じます。

七、機(布)織り唄

先月号までは主として、農作業唄をご紹介してきましたが、本月号からかつて御所特産の御所緋(一名、大和緋)の機織り唄の仕事を紹介したいと思います。

御所地方の農業が灌漑用水の確保に骨身を削り幾多悲劇を生んだ事は既に書きましたが、この宿願から脱がれる事は全住民の悲願であった。ところがここに浅田新七という偉人が御所から出た。

即ち浅田は用水のありき必要でない綿作りを考え出しそれを大いに奨励し水田稲作の転換操作とした。

綿の生産は必然的に糸の生産へ、糸の生産は織り物製造へと当然帰結する。

ここに浅田新七によって世に有名な御所緋(大和緋)が考案発明されたのである。

そして機(布)織り作業が始まり、女の作業であった機織り、来いと言われん

手でまねてん

機の織りよでさたらんせ

十時鳴つたらこれこちの人

ほかえ寄らずに

来ておくれ

と織り娘が彼氏に寄せる切々たる恋心を夜後の歌に託しつつ仕事に精出したのである。

写真は

御所市大通り東向町  
大森晋三郎氏所蔵の  
御所かすり(大和緋)です

## 御所の草木見てある記

「葛城の道 自然観察教室」の講師としても活躍した瀬川貞之さん(奈良県植物研究会元委員・日本地学教育学会元会員・元小学校長)。

市内の山野を彩る四季折々の草木や花を通して、緑豊かな御所の魅力を毎月届けてくださいました。

平成2年1月～平成8年3月、  
平成17年4月～平成20年3月  
〈全109回〉



ギフチョウ

◎カンアオイの仲間たち  
ウマノスズクサ科  
常緑多年草  
2007.5

ギフチョウの食草  
カンアオイの葉

金剛・葛城の山頂から山麓にかけての樹下シラタマの葉の裏面に白い斑紋のある植物が見られる。これがカンアオイ類である。その葉の裏面に白い斑紋のある植物は、カンアオイ類の仲間である。カンアオイ類の葉の裏面に白い斑紋のある植物は、カンアオイ類の仲間である。カンアオイ類の葉の裏面に白い斑紋のある植物は、カンアオイ類の仲間である。

は、ギフチョウを求めてマニアが多く訪れます。カンアオイ類は採取されてくると、ギフチョウがカタクリとカンアオイ類は共に守り、守りかねればなりません。

○葉の裏面に白い斑紋のある植物は、カンアオイ類の仲間である。カンアオイ類の葉の裏面に白い斑紋のある植物は、カンアオイ類の仲間である。カンアオイ類の葉の裏面に白い斑紋のある植物は、カンアオイ類の仲間である。

○葉の裏面に白い斑紋のある植物は、カンアオイ類の仲間である。カンアオイ類の葉の裏面に白い斑紋のある植物は、カンアオイ類の仲間である。カンアオイ類の葉の裏面に白い斑紋のある植物は、カンアオイ類の仲間である。

▼藤田和尊さん(前御所市文化財課長)と中井陽一さん(登録有形文化財「中井家住宅」前当主)が各専門分野の研究概要を詳しく紹介。市内外を問わず幅広い読者から好評を博しました。

## ふるさと御所 探訪シリーズ

- 文化財探訪／藤田和尊さん  
〈～考古学・古代史編～〉  
(平成20年5月号～平成24年11月号)
- 歴史探訪／中井陽一さん  
〈～ごせまち・近世編～〉  
(平成25年1月号～平成27年7月号)
- 文芸探訪／中井陽一さん  
〈～俳諧・漢詩 葛城三十八景～〉  
(平成27年8月号～平成28年6月号)



写真1 横つら神出地の石室と石礎(東面)

ふるさと御所 文化財探訪

文化財課 2000.10008

古墳時代の 33

古墳時代の 33



写真2 横つら神出地の石室と石礎(入口方向)



図1 横つら神出地の石室と石礎の平面図

ふるさと御所 歴史探訪

江戶時代の 19

江戶時代の 19

ふるさと御所 文芸探訪

俳諧の 19

俳諧の 19



写真3



写真4



写真5



# 平成〜令和

# 表紙コレクション

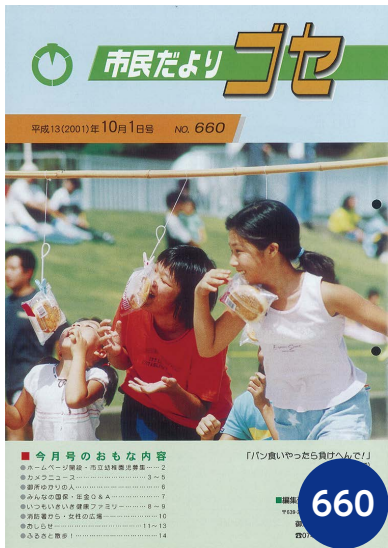

平成13(2001)年10月1日号  
市民体育祭の目玉と言えば…♪



平成7(1995)年7月15日号  
15日号(お知らせ版)は2色刷。



平成6(1994)年8月1日号  
水不足に苦しんだ夏。天の恵みに感謝。



平成20(2008)年4月号  
表紙のデザインを一新。発行回数が月1回になりました。



平成18(2006)年4月1日号  
ロゴ「ごせ」が色鮮やかに。  
JR和歌山線の車両が懐かしい。



平成14(2002)年10月1日号  
外注だった紙面レイアウト編集が、  
この年度から市職員の手作りに!



令和5(2023)年2月号  
「GOSE goes on!」には「御所市  
がんばっていくぞ〜!」と意気込み  
や願いを込めています。



平成28(2016)年10月号  
オール御所で世界記録に挑んだ夏。  
記録は破られてしまいましたが、  
あの感動は今も色あせません。



平成26(2014)年7月号  
表紙用の季節の花は、前の年に  
撮影して準備しています。早朝  
の高天の空気の清々しさ。



# 昭和 PickUp!

こんな時代も  
ありました



236

▲昭和57(1982)年9月号  
大きな傷跡を残した台風10号



199

▲昭和54(1979)年8月号  
差別をなくす運動としてパレードや劇などが盛んに行われていました。

「不幸の手紙」がきたら  
すぐ焼く捨てましょう  
最近市内で「不幸の手紙」が配  
達されています。  
「この手紙を受取った人は、五十六  
時間以内に二十九人の人に同じ文  
章で出さないと不幸な目に会う」  
ということが書かれているため次  
々と発送されているようですが、  
本当に迷惑なことです。  
「これは不幸の手紙といって東京  
から順々に出された死神です:」  
こんな手紙がきたら、その「不幸  
」を焼く捨てないようにしましよ  
う。同じように二十九人の人に発送す  
るなどは馬鹿げたことです。

▲昭和50(1975)年6月号

▲「不幸の手紙」への対処法が掲載されていました。  
当時、大きな社会問題となっていたことがうかがえます。



270

▲昭和60(1985)年3月15日号  
もうすぐピカピカの一年生♪  
期待で胸いっぱいステキな笑顔



262

▲昭和59(1984)年11月号  
「わかくさ国体」ラグビー大会  
奈良は決勝戦で福岡と激闘。

## ▲ちょっとびっくりな記事を発見! ▼

「うるおい」は現在も続く息の長いコーナー。  
年に各2回、俳句や川柳をお届けしています。

▶昭和52(1977)年6月号

手のとどく桜の枝の三分咲き  
(評)三分咲きは桜の最も美しい時。それを全身的に受け止め  
た句  
春の月昇りし所にてしらむ  
花吹雪特急電車吹き上げし  
梅林に花のすぐあと青実つく  
雉子の声遮る物の音もなく  
白蓮の開花に風の鎮らず  
彼岸墓地今なき人の声のする  
花曇り草履が足になじまざる  
つき〜と落花を受けて川流る  
咲き盛る木蓮に隈見え初む  
混雑土均して繋ぐ花の道  
朝毎に春色変り病癒ゆ  
重なりて積まれし桜はころべり  
林道の土やわらかに露の苔  
桜草引き捨てられて声をのむ  
ボタン押し花の駅まで切符買ふ  
夜桜の雪洞の灯の何時消ゆる  
花の色雲の色とが一つなる  
花吹雪髪に飾りて家につく  
雨霽は、につたわる彼岸かな  
落花受く桜花に顔むけて  
紙干場ジャズが流れて紙干く

木村 八重(名柄)  
松尾 義弘(古瀬)  
前田安太郎(御所)  
菊谷依紀子(古瀬)  
大隅 優子(高天)  
米田ゆき子(橋原)  
松本奈良一(蛇穴)  
杉浦富美子(御所)  
古賀田鶴子(名柄)  
赤尾あみ子(御所)  
木村 緑枝(名柄)  
上田 貞江(御所)  
萩下富美子(柏原)  
中野 風水(東名柄)  
亀谷マエ(御所)  
梅本 初子(名柄)  
吉藤 康子(奉膳)  
藤井 歳恵(御所)  
永田 玲子(今住)  
中嶋 久子(今住)  
中野 弘(東名柄)

市民会館  
六月の予定行事  
五日 歌謡ショー  
二十五日 歌謡ショー  
(郷ひろみ)  
金田たつえ、三春正人

よく見ると...なんと、  
「歌謡ショー(郷ひろみ)」が!!  
防災交流館の場所には、市民会館があり、  
有名歌手のコンサートなどが行われました。



1992年4月号から始まった編集後記欄。当時の広報担当者のつづやきを抜粋してみました。時代を反映した懐かしいものから、昔も今も変わらないものまでさまざま。担当者の茶目っ気たっぷりのエピソードなども。編集後記を掲載していない時期も含め、1992～2023年度の32年にわたり、15人の担当者が広報紙をつないでできました。まさに広報のたすきリレーです。

寒に咲く花を訪ねて市内を回りました。冬枯れの中に小さくタンポポが1,2輪。春を見つけた思いでうれしくなりました。歩いてみると、ふだん見えないものが見えて、生きていることを実感できます。車は必要な物ではあるけれど、時には歩いてみませんか。車窓から見る風景とは一変して、自分の世界が広がること受け合いです。春はもうすぐそこに来ています。

(柳) 1993年2月1日号

『市民だより』が皆さんの手元に届くまでは、取材、原稿づくり、レイアウト、一字一句の校正、印刷、配達とたくさんの工程が15日ごとに繰り返されます。原稿を印刷所に渡し終えてホッと一息つき、時間に追われる編集作業から解放されると何とも言いえない時間です。行政と住民をつなぐ広報紙。よりよいパイプ役となるよう、一層がんばらなくては…。

(植) 1993年9月1日号

ワープロほど怖いものはない。綺麗な文字で打ち出されるから、つい安心してしまい、気づいた時にはすでに遅し。ワープロ文字の場合は、印刷文字であり、先入観が働いてついつい誤植を逃してしまうことが多い。一例としては「短刀直入」(リアリティがありすぎる)など…。いずれにしても文字と格闘するのが編集の努め。

(裕) 1996年11月1日号

今世紀最後のオリンピックが始まり、テレビにくぎ付けの毎日が続いています。選手がこの日のために体を鍛え精一杯ガンバって記録を出そうとしているのを眺めながら、お酒を片手に応援と言いたいところですが、下戸の(俊)はお茶碗片手に応援をしているため、自分の体重も自己ベストを更新しそうな勢い？

(俊) 2000年10月1日号

出初式と成人式取材しました。子どもの成人式の日、「朝早くから美容院へ行ったなあ」とか「晴れ着選んでも大変だったなあ」などと、うれしい苦労(?)を思い出しました。今回、マナーの良い式典や「20歳の祭り」を見られて感動しました。

(桜) 2006年2月1日号

名柄小でプラネタリウムの取材をし、20年近く前の記憶が脳裏によみがえりました。氷点下10℃近くまで冷え込んだ晩秋の標高3千メートル。北穂高岳の幕営場で、深夜テントを抜け出し、寒さに身を丸めながらも、星々で際限なく埋め尽くされた白い夜空を飽きることなく眺め続けていました。忘れられない青春の一コマです。

(久) 2009年1月号

「1000号まであと120号。さすがに異動しているでしょう」と笑い話をしていたのが10年前。まさかこんなおめでたい記念号を迎えられるとは思いませんでした。(久)には敵いませんが、こんなに長い間、「広報御所」に携わることができて本当に幸せです。たくさんの人との出会いに心から感謝しています。

(ゆ) 2024年3月号

恐竜ブームに触発されてか、プロ野球ではわが「中日ドラゴンズ」が絶好調である。去年の無残な最下位で辛酸をなめさせられたファンにとっては、実にこたえられない予想外の事態で、いま(久)は最高にハッピーである。この市民だよりが刷りあがる頃には、(久)はさらに有頂天になっているか、もしくは皆さんに「ザマー見ろ」と言われているか、なるべく前者を望みたいものである。

(久) 1993年9月15日号

3月は別れの季節。学校では卒業式が、職場では退職や異動があり、いつもそばにいてくれた友達と離れ離れになることも…。でも、そんなさびしい気持ちも新しい出会いがあればふとんでしまいますね。お世話になった人たちへの感謝の気持ちはいつまでも忘れないように、また心機一転、新しい出会いを大切に！

(恵) 1996年3月1日号

人の出会いは不思議です。偶然に知り合った人が、なぜか昔から親しかったような気がするすることがないですか。心に残る出会いは、人をイキイキさせ、楽しい思い出とぬくもりがあります。歌のように人生いろいろ、男も女もいろいろですが、人との出会いを大切にしたいものです。

(全) 1999年3月1日号

我が家の怪奇現象…開めたはずのドアや窓が開いている、夜中勝手に扇風機の電源が入る、誰もいないはずなのにパソコンが立ち上がっている、おまけにイスが生暖かい、押し入れからガタガタと音がする、寝ていると胸のあたりが重苦しくなって目が覚めるetc…全てはうちの猫たちの仕業でした。

(美) 2001年10月1日号

もうすぐ夏休み☆夏の計画は決まりましたか？先に楽しみがあると頑張れますよね(笑)どんだけえ～。勉強して自分磨きする時間、遊び楽しむ時間、家族サービスしたり、日ごろの疲れを癒す時間、旅行や帰省する予定とか。長いようで意外と短い夏。今から夏の予定と目標を立てて、いい夏にしたいですね！

(栄) 2007年7月1日号

映画「阪急電車 片道15分の奇跡」を観ました。運命に翻弄されつつも新たな一歩を踏み出す女性を描いた群像劇。他人どうしがつながり支えあう、心温まるストーリーでした。最近、映画といえば「シネコン」が主流。昔ながらの映画館はほとんど姿を消しています。壁一面に看板絵が描かれた「〇〇キネマ」。わが町の映画館に通った日々が懐かしく思い出されます。

(K) 2011年7月号

1000号を編集しているとさまざまな縁を感じました。本号掲載の金葛駅伝は第1号から登場しているし、防災交流館は以前、その駅伝のスタート・ゴール地点になっていた地であったり。1000号という大台のパワーが引き寄せた巡り合わせなんでしょうか。そんな記念号に携われたこと、光栄に思います。

(山) 2024年3月号



# 御所市の歴史と広報の変遷

発行年月日	元号	内 容	広報No
1958.3.31	昭和33	御所市制施行 県内で8番目の市として発足 市章制定	
1959.1.10	昭和34	「御所市民だより」創刊 B4判タブロイド 不定期発行	1
1961.7.20	昭和36	タイトルが「市民だより」から「広報ごせ」に変わる	10
1968.11.1	昭和43	市制施行10周年 御所市歌「あたらしき ともしび ここに」制定 市勢要覧を発行	
1969.1.1	昭和44	タイトルが「広報ごせ」から「広報ゴセ」に変わる	22
1975.3.1	昭和50	B5版冊子にリニューアル 月1回の発行となる	146
1978.4.1	昭和53	市制施行20周年 市勢要覧を発行 市民憲章、市の木(くすの木)・市の花(つつじ) 制定	183
1984.11.1	昭和59	わかくさ国体開催 「御所音頭」初披露	262
1984.12.15	昭和59	月2回発行になる(1日号と15日号)	264
1988.3.15	昭和63	市制施行30周年記念号発行(3月15日号と同時) 市勢要覧を発行	342
1992.4.1	平成4	表紙がカラーになる 編集後記スタート	441
1994.4.15	平成6	15日号がお知らせ版(2色刷)となる	488
1996.4.1	平成8	広報紙のサイズがB5版からA4版に変わる	533
1998.3.1	平成10	市制施行40周年記念号発行 市勢要覧を発行	577
1999.3.1	平成11	600号を迎え、広報紙40年の移り変わりを振り返る	600
2000.10.1	平成12	近畿市町村広報紙コンクール奨励賞を受賞 	637
2001.10.1	平成13	市公式ホームページ開設	660
2002.4.1	平成14	紙面を全面リニューアル。タイトルが「こうほうごせ」に変わる。これまで外注していた紙面レイアウトを市職員が編集ソフトで製作する方法(DTP)に転換。	671
2008.4.1	平成20	表紙リニューアル タイトルが「広報ごせ」に変わる 月1回発行になる 市制施行50周年記念誌「50年の軌跡」発行	809
2013.5.1	平成25	市マスコットキャラクター ゴセンちゃん 広報紙初登場	870
2014.4.1	平成26	表紙リニューアル タイトルが「広報御所」に変わる UDフォントを導入	881
2016.4.1	平成28	表紙リニューアル 市公式ホームページリニューアル	905
2018.4.1	平成30	市制施行60周年記念誌「60年のキセキ 御所市」・オリジナルフレーム切手を発行	929
2022.4.1	令和4	表紙リニューアル 副題を「GOSE goes on!」(御所市、がんばっていきぞ〜!)に。	977
2024.3.1	令和6	祝1000号! 広報紙の歴史を特集	1000



広報紙は市民のみなさんへの「お手紙」のようなもの。そう考えながら、私たちは毎月広報紙を編集しています。だから「いつも広報紙読んでもよ！」とかけていただく声は何よりのパワーの源です。一つでも多く、みなさんの心に残る記事や写真をお届けできれば幸いです。

今やインターネットでさまざまな情報が瞬時に発信・入手できる時代。御所市でもウェブやLINEなどのSNSを活用して、新たな情報発信の道を探しています。

それでもまだ「紙」にしかない魅力がきつとあると感じています。手に取ってページをめくる喜び。見開きで写真を眺める楽しさ。トピックや記事の見やすさ。そして、大切な思い出をそばに置いておけること。

10年先の未来に、広報紙の有り様がどう変化していくのか、これまでの広報の歴史をしっかりと振り返りながら、未来の御所に生かしていきたいと思っています。  
市民のみなさん、そして御所市を見守ってくださっている読者のみなさん、これからも「広報御所」をどうぞ愛読ください。

## ウェブ・SNSで情報発信中!

「広報御所」は、スマホやパソコンでも読むことができます。



SNSでも市の耳より情報を発信中♪  
いつでもどこでも手軽に見られるのが魅力。  
どうぞご利用ください。(裏表紙へ9)

## ◆問い合わせ

企画政策課 ☎44・3167



市の動向

【令和6年1月31日現在】

市の人口 23640人 (-37人)  
 男性 11084人 (-24人)  
 女性 12556人 (-13人)  
 世帯数 12014戸 (-5戸)  
 \* ( ) 内は前月比

特集盛りだくさんの1000号。

1つめは、「広報御所」のバックナンバーや歴史をご紹介します。時には昔を振り返るのも楽しいですね♪

2つめは、待望の「防災交流館」。何といっても館内からの素晴らしい眺望は感動モノ！大きな窓から見渡せる金剛葛城の稜線がとても美しいのです。みなさんもぜひ絶景を見に訪れてください。施設の愛称は「Mimoro(ミモーロ)」です。どうぞ覚えてくださいね♪

最後は「金剛葛城山下一周駅伝大会」。今大会ではあのランナーの参戦にカメラを握る手も緊張…。どうぞ紙面をお楽しみください！

2	★祝★ 広報御所 創刊1000号
8	市長コラム 誇夢
9	物価高騰対応 重点支援給付金・子育て応援給付金
10	議会広報
12	けんこう
14	暮らし
16	図書館へ行こう！
17	防災交流館 Mimoro <sup>ミモーロ</sup> 4/1オープン！
21	公民館合同発表会【展示発表】ほか
22	お知らせ
33	まちのフォト☆ニュース
34	〈特集 駅伝〉～風よりも疾く～ <sup>はや</sup>



市内小学校にも、大谷翔平選手から「野球しようぜ」のメッセージととも  
にグローブが届きました！

ID 1188

▲このマークは、市ホームページの記事検索用です。  
 ホームページ内の「ID検索」にID(数字)を入力し、  
 検索ボタンを押すだけ！  
 ●詳しくは、こちら↓



◆市長コラム

誇夢

御所市長 東川裕 <sup>ひがしがわ ゆたか</sup>



2月4日、第75回金剛葛城山下一周駅伝大会兼第11回奈良県知事杯駅伝大会が80チームの参加により、雪の残る寒空のもと開催されました。

今年4年ぶりに市民団体や市内企業によるおもてなしブースが復活し、走り終えた選手を温かく出迎えてくださいました。また、沿道で選手を応援する姿など、市を挙げたの盛り上がりとなりました。昭和23年に始まった全国屈指の伝統あるこの駅伝大会は、先人達から引き継ぐ「御所市のおもてなしDNA」が最も凝縮されたイベントかもしれませぬ。今年山下知事も選手として参加くださり、駅伝大会の温かい雰囲気大いに感動しておられました。この大会は非常に多くのボランティアのお力で成り立っています。今後もこの素晴らしい

大会をさらに盛り上げ、次代にもしっかりと引き継いでいきたいと思っています。  
 大会を支えてくださった皆様に心からお礼を申し上げます。

\*\*\*\*\*

令和6年から令和15年までが御所市の将来を占う勝負の期間だと強く感じています。この10年間、目の前には多くの壁が立ちふさがることと思います。それらの「壁」をできない理由や言い訳にするのではなく、逆に前へ進むエネルギーに変えて、ぶれない目標を維持し、本気の挑戦者として成長し続けられるよう、市職員一丸となって前進していきたいと思っています。

(市長ブログから抜粋)

一部改変、加筆等により構成





# 〈住民税均等割のみ課税世帯の人へ〉 物価高騰対応 重点支援給付金

1世帯あたり  
10万円

長引く物価高騰による家計への負担を軽減するため、家計への影響が大きい住民税均等割のみ課税世帯に、1世帯あたり10万円を支給します。

市では、対象世帯の世帯主に順次、案内通知を発送します。



## ◆支給対象世帯

令和5年12月1日時点で御所市に住民登録があり、令和5年度の住民税所得割が課されていない世帯

※「電力・ガス・食料品等物価高騰重点支援給付金(7万円)」を受給した世帯は対象外です。

※住民税課税者の被扶養者のみで構成する世帯は対象外です。



## ◆支給までの流れ

案内通知に同封の「確認書」を、5月31日(金)〈消印有効〉までに必ず返送してください。

3月末から順次、確認書に記載された口座に振り込みます。

▷詳しくは、市ホームページをご覧ください。

ID 3881



## ◆問い合わせ 「物価高騰対応重点支援給付金」窓口

☎62-0070 〈8時30分～17時15分／(土)日(祝)休を除く〉



# 〈住民税非課税世帯・均等割のみ課税世帯の人へ〉 物価高騰対応 子育て応援給付金

児童1人あたり  
8万円

家計への影響が大きい住民税非課税および住民税均等割のみ課税の子育て世帯を応援する給付金で、児童1人あたり国の5万円に市独自の3万円を上乗せした合計8万円を支給します。

市では、対象世帯の世帯主に順次、案内通知を発送します。



## ◆支給対象世帯

令和5年12月1日時点で御所市に住民登録があり、令和5年度の住民税所得割が課されていない世帯で、平成17年4月2日以降に生まれた児童が属する世帯

※令和5年12月2日～令和6年3月31日生まれの児童や別居している児童を扶養している場合には、申請により給付対象となることがあります。

※住民税課税者の被扶養者のみで構成する世帯は対象外です。



## ◆支給までの流れ

案内通知に同封の「確認書」を、5月31日(金)〈消印有効〉までに必ず返送してください。

3月末から順次、確認書に記載された口座に振り込みます。

▷詳しくは、市ホームページをご覧ください。

ID 3882



## ◆問い合わせ 「物価高騰対応子育て応援給付金」窓口

☎62-0070 〈8時30分～17時15分／(土)日(祝)休を除く〉



# 令和5年 御所市議会12月定例会

# 議会広報

No.21

発行 御所市議会  
編集 議会広報編集委員会  
令和6年3月1日発行  
問い合わせ 議会事務局  
☎62・3001 (内線312)

議会広報編集委員会委員(6名)  
委員長 丸山 誠  
副委員長 生川 真也  
委員 川本 雅樹  
委員 山田 秀士(副議長)  
委員 南 満(議長)  
委員 中谷 文雄

令和5年12月定例会を12月11日～19日の9日間開催しました。  
開会日には、12月4日付けで松浦正一副議長が退任したことに伴い、山田秀士議員が副議長に新たに就任しました。

また、一般質問を12月13日に行い、市政全般についてたどしました。15日には議案審議を行い、議第58号の「訴訟上の和解について」を総務文教委員会に、議第59号の「訴訟上の和解について」を厚生建設委員会にそれぞれ付託しました。その他、市長から提出された議案13件を原案どおり承認、可決しました。

18日には、付託された2議案について各委員会において審議し、議第58号については、建物明渡等請求に関し、「和解案を受け入れることにより市には一定の収入があるが、受け入れない場合は追加の費用が必要となること等を考えれば、受け入れることは妥当ではないか」との意見があり、採決の結果、全会一致で総務文教委員会として原案どおり可決すべきものと決しました。また、議第59号については、市営住宅等使用料の請求に関し、他市での類似案件では市の対応の不備により請求が棄却された事例が紹介され、本市においても非常に不利な条件になるとの意見がありました。また、この滞納処理については、「これ以上市の財産の逸失を最小限に留める判断を議員の職責として取るべきではないか」との意見もあり、採決の結果、全会一致で厚生建設委員会として原案どおり可決すべきものと決しました。

最終日の本会議では、付託した2議案について審議し、議第58号については、委員長報告のあと採決し、全会一致で原案可決となりました。また、議第59号についても委員長報告のあと採決し、賛成6名、反対4名となり賛成多数で原案可決となりました。さらに、追加議案として市長から「御所市手数料徴収条例の一部改正について」他9件が提出され、採決の結果、いずれも原案可決となりました。

## 主な議案の結果一覧(12月定例会)

### 議決した25議案から抜粋

※その他の議決結果については、市議会ホームページをご覧ください。

番号	議案名	議決結果
報第13号	令和5年度御所市一般会計補正予算(第6号)の専決処分の報告について 物価高騰等の影響で家計がひっ迫している市民の生活を支援するため、市民に一人あたり5,000円分の「ゴセンちゃん振興券」を交付する事業	原案承認
議第47号	御所市自転車等駐車場条例の制定について 自転車等駐車場の設置および管理に関し、駐車場の位置、駐車することができる車両の種類、駐車場内での行為の制限、市の免責事項等必要な事項を定めるもの	原案可決
議第48号	御所市自転車等の放置防止に関する条例の制定について 自転車等の放置防止について、放置禁止区域の指定、放置自転車等の移送および保管等の措置、警察等関係機関への協力要請などについて定めるもの	原案可決
議第58号	訴訟上の和解について 奈良地方裁判所葛城支部より建物明渡等請求事件に関し和解することについて議会の議決を求める	原案可決
議第59号	訴訟上の和解について 奈良地方裁判所葛城支部より市営住宅等使用料請求事件に関し和解することについて議会の議決を求める	原案可決
議第60号	御所市特別職の職員で常勤のものとの給与に関する条例等の一部改正について 令和5年8月7日付けの人事院勧告に鑑み、令和5年12月期以降に支給する市長、副市長、教育長および市議会議員の期末手当について改定を行うために関係条例の一部を改正	原案可決



# 一般質問

12月13日に本会議を開催し、議事日程に基づき一般質問を行いました。  
質問者と主な質問内容は以下のとおりです。(※紙面の都合で一部のみ掲載)

## 川田 大介 議員

### 問 市長の進退について

答 私の進退について、令和6年春の市長選に出馬するののかという質問かと思えます。保育所・学校の適正化問題など、いまだに解決に至らない課題を抱えていることも事実であり、反省すべき点も多々あると自覚しております。私の5選へのチャレンジは、今しばらく熟慮を重ねさせていただきたいと考えております。まずは残りの任期を全身全霊で全うすることに集中したいと考えております。みなさまのご理解をお願いいたします。

## 丸山 誠 議員

### 問 小林保育所の閉所、保育所統廃合について 他2件

答 小林保育所については、令和2年の耐震精密診断の結果、耐震指数であるIs値が0.18と倒壊の危険性が高いことが判明し、児童の安全確保のため、やむを得ず令和6年3月末で休所したい旨を保護者説明会でお伝えしました。議会等の意見を踏まえ、現在、場所の選定について再度検討を行っているところです。市の基本方針として、保育所統廃合に係る教育・保育施設再編方針というものを軸に3月議会スケジュール案等をお示ししたいと考えております。

## 中谷 文雄 議員

### 問 介護離職について

答 介護離職を防ぐ方法として、まず、介護と仕事を両立するための制度構築が必要です。家族の介護が必要となったときに、安心して介護休暇等を取得できるよう、周囲の理解が得られる職場環境整備が重要であると思えます。さらに、介護サービスを充実させることも必要です。しかしながら、介護職場では賃金の低さから人材の流出が続いており、処遇改善が急務となっています。当面は、国の補助金で賄う予定ですが、6月からは介護報酬の改定を実施する予定です。

## 川本 雅樹 議員

### 問 御所市の会計年度任用職員（非正規公務員）の処遇改善について 他1件

答 令和5年4月1日現在の正規職員は323人、再任用職員は38人に対して、会計年度任用職員はフルタイムが98人、パートタイムが181人の合計279人となっています。職種は一般事務、清掃作業員、保育士、学童保育指導員、学校講師など多岐にわたっています。現在、会計年度任用職員に勤勉手当の支給はありませんが、本定例会において、会計年度任用職員に対する、来年度からの給与表の改定と勤勉手当の支給について必要な条例改正を行いたいと考えております。正規、非正規を問わずモチベーションを保って働けるようにしたいと思えます。

## 杉本 延博 議員

### 問 地域コミュニティ経済について 他3件

答 まず、市民の可処分所得を増やすことが何よりも大事であると考えております。そのためには雇用を創出することが必要で、大型商業施設誘致などに鋭意取り組んでいるところです。地域の特性を生かした商品開発や産業・観光を振興させることで、結果的に税収入が増加し、市財政の改善、安定にもつながり、それを基に新たな施策を講じることで地域経済も市民生活もさらに活性化するという好循環を生む形を作っていきたいと思えます。

## 新川 理江子 議員

### 問 高齢者運転免許証自主返納について

答 県内で免許証返納者が受けられるサービスについては、奈良県警察が募集した「支援事業」に参画する民間企業による各種割引サービスがあります。これらのサービスは御所市民も受けることが可能です。高齢者の運転免許証自主返納に対する御所市独自のサービスについては、現在のところ実施するには至っておりません。今後、運転に不安を感じる方の免許証自主返納が進み、交通事故防止につながるよう、前向きに検討していきたいと考えております。

## 池田 靖幸 議員

### 問 公園整備について 他1件

答 市では、平成27年度に策定した公園施設長寿命化計画に基づき、社会資本整備総合交付金を活用し、公園の健全化判定度が一定値に満たない都市公園のうち遊具改修等が必要な公園を整理し、順次整備を実施しております。公園整備については、遊具の保守点検等で健全化判定を行い、改修が必要な遊具が判明した場合、利用者の安全確保の観点から利用頻度や使用形態等を地元自治会と協議し、優先順位を考慮しながら遊具の更新等・撤去も含めて検討していきたいと考えております。

議事録は「市議会ホームページ」からご覧いただけます。

[www.city.gose.nara.jp/category/2-0-0-0-0.html](http://www.city.gose.nara.jp/category/2-0-0-0-0.html)





## 3月は自殺対策強化月間です

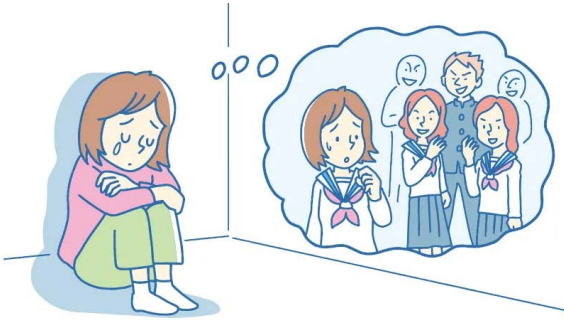

3月は1年で最も自殺者数が多くなる月です。  
生活環境や人間関係の変化などでストレスを感じ、心に不安や悩みを抱えていませんか。どうかひとりで抱え込まず、「ならこころのホットライン」のほか、下記の窓口にご相談ください。匿名でも受付します。

「外出するのが不安…」  
「ずっと家にいて息が詰まる…」  
「先のことを考えると気分が落ち込む…」  
「誰かに話を聞いてほしい…」

### ●ならこころのホットライン●

☎0744-46-5563 平日(9時～16時)

☎0742-81-8527

平日(16時～20時) \*いずれも受付は  
土日祝休(9時～20時) 19時30分まで

その悩み、  
ひとりで抱えないで

あなたの声を  
聞かせてください



### 相談窓口

- よりそいホットライン〈24時間〉 ☎0120-279-338
- 奈良いのちの電話〈24時間〉 ☎0742-35-1000
- 精神保健福祉センター ☎0744-47-2251
- 中和保健所(精神保健係) ☎0744-48-3038
- 御所市健康推進課 ☎0745-44-3268

厚生労働省サイト「まもろうよ  
こころ」では、LINEなどのSNS  
やチャットで悩みの相談が  
できる団体を紹介しています。

お使いのSNSや年代に合わせて  
相談先を選ぶことができるので、  
気軽に相談してみませんか。



まもろうよこころ▶



## 女性のための健康講座

▶日時 3月3日(日) 14時～16時

▶場所 学園前ホール  
(奈良市学園南3の1の5)

▶講演

○女性と骨粗しょう症

～骨を丈夫に保ち、  
寝たきりになるのを防ぎましょう～

(講師) 奈良県総合医療センター  
産婦人科 部長 佐道 俊幸さん

○更年期障害と老年期障害

(講師) 奈良県立医科大学  
産婦人科 教授 木村 文則さん

▶問い合わせ

奈良県産婦人科医会 ☎0744-22-8502



参加無料  
申込不要

## 耳に関する 講演会と無料相談

▶日時 3月14日(木)

14時30分～16時30分

▶場所 奈良県医師会館  
(橿原市内膳町5の5の8)

▶講演

○難聴・ふらつき対策で認知症を予防しよう

(講師) 奈良県立医科大学  
耳鼻咽喉・頭頸部外科学  
教授 北原 紘さん

▶無料相談 担当：耳鼻咽喉科専門医

▶問い合わせ

奈良県医師会 耳鼻咽喉科部会  
☎0744-22-8502



参加無料  
申込不要



# 3月の成人保健事業

参加無料・申込不要

事業名	実施日	実施時間・場所	内容	持ち物・注意事項
スマイルクラブ	スマイル太極拳 1日(金) 15日(金)	13:30～15:00 中央公民館	初心者もOK!楽しく太極拳を学びましょう。	室内用シューズ (靴底の薄いもの) 飲み物、タオル
	やってみよう太極拳 13日(水)	13:30～15:00 いきいきライフセンター	太極拳の基礎を学びましょう。 運動の前後にストレッチも♪	飲み物、タオル
	レッツウォーキング 10日(日)	9:15～12:00 集合：葛城公園	梅の花をさがしに行こう (森脇方面)	飲み物、タオル



## 奈良県医師会の学術部会が行う 無料健康相談（3月）

相談内容	開催日	時間	予約期限
眼科	12日(火)	14時～15時	11日(月)
内科疾患	21日(木)	14時～15時	19日(火)

- ◆場所 奈良県医師会館1階（橿原市内膳町5の5の8）※大和八木駅から北へ徒歩7分
- ◆予約・問い合わせ 奈良県医師会 ☎0744-22-8502

## 健康・栄養相談《個別対応》

生活習慣病でお悩みの人や、運動・食事を改善したい人の相談に管理栄養士・保健師が応じます。

費用  
無料

- ◆対象 市内に住所がある40歳以上の人
- ◆日時 随時実施 9時～11時の間  
(相談時間は30分程度)
- ◆場所 いきいきライフセンター
- ◆申込方法 相談日の1週間前までに電話で健康推進課へ。



## お医者さんからの メッセージ

### 過敏性腸症候群とは

過敏性腸症候群は、検査では異常がないにもかかわらず、下痢や便秘、腹痛などを慢性的に繰り返す病気です。20～40歳代でしばしば発症し、日本人の約1割がかかると言われています。

主な発症原因として、脳腸関連の異常が関わっています。脳腸関連とは、脳から腸に向かう信号と腸から脳に向かう信号が互いにバランスを取り合って腸管の運動を整えている状態を言います。過敏性腸症候群では、その両方向での信号が強すぎるため、さまざまなストレスが加わることで腸の動きに異常が生じやすく、下痢や便秘を起こしてしまいます。

就寝時に症状が出ることはまれで、リラックスした休日なども症状は軽減傾向にあり、ストレスなどの心理的要因が最も大きく関与していると考えられています。確定診断をするには、大腸・小腸疾患や甲状腺機能異常症、すい

臓疾患、寄生虫疾患など同様の症状を来す疾患の有無を調べ、それを否定する必要がありません。

治療として最も重要なのは「生活習慣の改善」です。心理的ストレス、過度の飲酒、偏食や早食い、睡眠不足、運動不足など生活習慣の乱れが発症や悪化に大きく関わっていると考えられています。

次に「食事療法」となります。高脂質食、カフェイン類、香辛料を多く含む食品、人工甘味料、乳製品などは増悪因子となるので、控えるのが望ましいです。これらで改善しない場合は「薬物療法」となりますが、多くの場合、症状を完全に取り去ることは難しいようです。

予後の良い良性疾患ですので、完全に治そうとするのではなく、生活習慣の改善を中心に、症状をコントロールするように心がけることが大切です。

奈良県医師会





## 3月の各種無料相談日程表

※祝休日は開催しません。

相談名	日曜	時間	場所	予約	問い合わせ	備考
交通事故相談	7 木	10:00~15:00	市役所新館2階 会議室A	要		電話で予約
行政相談	19 火	13:30~16:00	市役所新館1階 消費者相談室	要	市民課☎44-3019	電話で予約 (先着5人)
法律相談	13 水	13:00~16:00		要		電話で予約 (先着6人)
中南和法律相談	22 金	13:00~16:00	アザレアホール 会議室	要	奈良弁護士会 ☎0742-22-2035	2週間前の9時30分から前日までに電話で予約
女性法律相談	今月は開催しません。(次回は4月9日(火))			要	人権施策課 ☎65-2210	前日までに電話で予約 (先着6人)
人権相談	7 21 木	13:00~16:00	アザレアホール 会議室 人権センター 相談室	不要		
税務相談	今月は開催しません。(次回は5月に開催予定)			不要	税務課☎44-3194	
消費生活相談 御所市・葛城市の 両市民が相互に 利用できます	毎週 木	10:00~16:00	市役所新館1階 消費者相談室	不要	市民課☎62-3001 (内線253)	*祝休日の場合は翌日に 実施します。
	毎週 月	10:00~16:00	葛城市役所〔新庄庁舎〕		葛城市消費生活相談窓口 ☎69-3001	
教育相談	月~金	9:30~16:30	御所市適応指導教室 〔葛公民館内〕	要	御所市適応指導教室 ☎050-3761-3506	いじめ、非行、不登校など、 教育上の疑問や悩みごとの 相談に応じます。電話で予約
心配ごと相談	毎週 火	13:00~15:00	御所市社会福祉協議会	不要	御所市 社会福祉協議会 ☎63-2457	悩みを持つ人々の相談窓口と なり、問題解決に努めます。

★日程等が変更・中止となる場合があります。事前にご確認ください。

## 3月の自治会別し尿収集日程表

日曜	収集地区名	日曜	収集地区名
1 金	檜原、宮戸、西寺田、豊田	18 月	樋野、戸毛、稲宿
4 月	森脇、東名柄、井戸、佐田、 多田、名柄、南郷、増	19 火	戸毛、奉膳、古瀬、川合
5 火	関屋、さくらが丘荘園、元町	21 木	古瀬、奉膳、水泥、朝町、新田
6 水	三室新町、三室、幸町住宅	22 金	重阪、小林
7 木	幸町、宮戸団地、東佐味	25 月	小林、櫛羅、東松本
8 金	秋津団地、鴨神上、鴨神下、 西佐味	26 火	櫛羅、東松本、葛城台団地、 大広町、宮前町、柳田町
9 土	朝妻、僧堂、伏見、高天、林、 北窪、西北窪、西佐味	27 水	東松本、末広町、新地町、西町、 西柏町、東久保町、六軒町、 御国通り、JR御所駅前通り、 旭町、柿ヶ坪町、東辻、竹田、 西久保本町、神宮町、代官町、 南中町
11 月	烏井戸、林、船路、極楽寺、 五百家、持田、栗阪		28 木
12 火	小殿、富田、下茶屋、西垣内、 南寺田、條、出走、南郷	29 金	
13 水	室、池之内、今出、緑ヶ丘	4/1 月	檜原、宮戸、西寺田、豊田
14 木	蛇穴、北十三、南十三、 出屋敷、柳原、今城		
15 金	茅原、緑町、玉手、北方、 中方、上方		
16 土	東寺田、本馬、北方、原谷、 上方、今住		

※便槽の周囲はよく整理し、特にふたの上や通路には物を置かないようにしてください。  
 ※収集当日、留守にする場合は、隣近所の人をお願いしておいてください。  
 ※流せないタイプの除菌シートなどをトイレに流さないでください。  
 ※日程を1~2日変更する場合があります。

(有)環境処理センター ☎62-1919

てんいち先生

災害に備えて非常持ち出し袋を点検しなさい

貴重品、ラジオ懐中電灯、薬衛生用品携帯トイレ充電器...

避難所や道順も確認しておこう!

近所にもいっしょに避難して声をかけよう!

多様な人たちが安心して暮らせるように頑張ります!

御所市人権問題啓発活動推進本部



## 令和6年度の 『ごみ収集カレンダー』 を配布しています

「広報御所」3月号と同時配布しています。  
カレンダーは収集地区ごとに異なります。配布されたカレンダーが、お住まいの地区と異なる場合は、クリーンセンターへご連絡ください。

### ◆市の公共施設等（下記）にも置いてあります。

御所市役所〔新館1階〕、アザレアホール、いきいきライフセンター、中央公民館、葛公民館、文化交流センター、人権センター、クリーンセンター、かもきみの杜、防災交流館（4月1日以降）

### ◆市ホームページからダウンロードできます。

ID 3384



◆問い合わせ  
環境業務課  
〔クリーンセンター内〕  
☎66-2539



## 手話でつながろう

【手話ミニ講座】

Vol.24

### 『お久しぶりです』

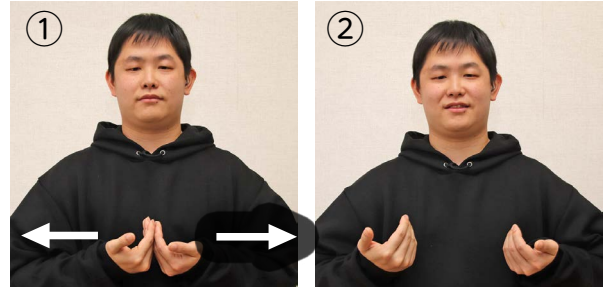

【久しぶり】

両手の親指以外の指の背を付けて、左右に離す。背中合わせにした両手を左右に離すのは、「別れる」の手話。長い期間離れていたことから「久しぶり」を表す。

〈手話モデル〉 御所市聴力障害者部会会員・  
御所市手話サークル「むつの会」会員 寺田聖人さん  
〈手話指導〉 御所市聴力障害者部会

暮らし



★基本的には、通常の生活の中で生じる自然消耗や経年劣化などについての負担義務はなく、借主の故意や過失により生じた損失部分については負担義務があります。

【入居時・入居中に気を付けること】

- ▽入居時の状況がわかるよう、細部を写真に残しておきましょう。
- ▽契約前に契約内容の説明をよく聞き、特約条項等の記載内容をしっかりと確認して、疑問点は質問し早めに解決しておきましょう。
- ▽入居中のトラブルはすぐに貸主に連絡し、相談しましょう。

## 賃貸住宅退去時のトラブルに用心



## 消費生活アドバイザー

◆問い合わせ  
市民課 ☎62・3001  
(内線253)

年度末は、賃貸住宅の入退去が多くなる時期です。特に部屋の退去時に、修繕費の費用負担でトラブルが起きやすいので、気を付けましょう。

### 【退去時に気を付けること】

- ▽退去時の費用負担について、契約書の条項や特約の記載内容を確認しておきましょう。
- ▽貸主と一緒に部屋の状態を確認し、傷や汚れの写真を撮るなどして記録に残しましょう。
- ▽精算内容に納得できないときは、貸主に明細書を示してもらうとともに十分な説明を求め、国土交通省が定める「原状回復をめぐるトラブルとガイドライン」を参考にして、話し合みましょう。

◆困ったときは、

左記へ相談してください◆

### 《御所市消費生活相談》

◇日時 毎週木曜日 10時～16時  
(祝日、年末年始を除く)

◇場所 消費者相談室

(市役所新館1階)



※毎週月曜日の10時～16時は、葛城市役所新庄庁舎でも相談できます。

《消費者ホットライン》 ☎188

近隣で開設中の相談窓口につながります。



## 新着図書

★貸出冊数 **10冊**まで  
★貸出期間 **2週間**

CD・DVD  
を含む

図書館ブログも見てね♪

www.ik.licre-saas.jp/gose-city/



『天災から日本史を読みなおす 先人に学ぶ防災 (大活字本シリーズ)』  
磯田 道史

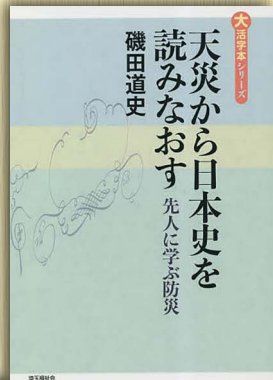

大地震、噴火、台風…。史料に残された災いの記録をひもとくと、もう一つの日本史が見えてきます。災害から命を守る、先人の「防災の知恵」を伝えます。

『認知症の人の "困りごと"解決ブック』



稲田 秀樹

『秘密にしていたこと』



セレステ・イング

『漁師犬タロウ』尾崎 たまき



漁師キンちゃんと船に乗る漁師犬タロウ。2011年3月11日の津波で流されるも、9日かけて生還します。タロウとキンちゃんの深いつながりが心を温かくしてくれる写真絵本です。

『くるま うんてん しまーす!』



ひらぎみつえ

『福島に生きる 凧ちゃんの10年』



豊田直巳

### ◆一般書◆(中高生を含む)

タイトル	著者・出版社
かんたん!楽しい! 動物と昆虫の立体切り絵工作	秋山美歩/著 講談社
世界の移民歴史図鑑	フィリップ・パーカー/編 原書房
ーるぶ特別編集・東日本大震災伝承施設ガイド	復興庁
ヤングケアラーに気づき支援するメンタルサポート【N式ツール】の使い方	永山唯/著 合同出版
離乳食&幼児食 まるごとBOOK	みきてい/著 KADOKAWA
歴史的書物の名場面	阿部泉/監修 清水書院
勿忘草をさがして	真紀 涼介/著 東京創元社

### ◆児童書◆

タイトル	著者・出版社
おぼえよう サッカーのルール	小幡真一郎/著 ベースボールマガジン社
牛乳パックで こんなにできる! わくわく☆クッキング	寺西恵里子/作 汐文社
ただいま、おかえり。 3・11からのあのことたち	石井麻木/写真・文 世界文化ブックス
データメ研究所 まじめにサイコロころころふって100万回	小波秀雄/文 福音館書店
ふしぎだらけのウナギ	黒木真理/監修 岩崎書店
ぼくんちの震災日記	佐々木ひとみ/作 新日本出版社
みつげだせ! ふしぎなまちで だいそうさく	バレリー・サンソネ/作 KADOKAWA

☆他にも新着図書をブログで紹介しています。

### 3月 図書館カレンダー

日	月	火	水	木	金	土
					1	2
3	4	5	6	7	8	9
10	11	12	13	14	15	16
17	18	19	20	21	22	23
24	25	26	27	28	29	30
31						

■は休館日 □は整理日(休館)



つーちゃん

図書館入口付近に常設 (休館日を除く)



◆3月の図書館行事

〈地階 児童書コーナー〉

▼つーちゃんのおはなし会  
3日(日) 11時

▼おはなしをたのしみ会  
9日・23日(土) 10時30分



「いつも」のときも。「もしも」のときも。集う新たな拠点

# 防災交流館 Mimoro (ミモーロ)

## 4月1日オープン！



御所市の新たな防災拠点施設、**防災交流館Mimoro(ミモーロ)**が4月1日(月)にオープンします。  
平常時は、災害や防災について考え学べる場として、また地域のコミュニティ活動を促進する場として、市民のみなさんが**いつでも気軽に利用し、あらゆる世代が交流できる施設**となっています。  
災害時には、市民の安全と安心を守る防災拠点として、**最大約1,000人が避難できる大規模避難所**となり、防災備蓄品の保管・配送・集配基地としても機能します。

### 日常利用と防災機能が両立した施設

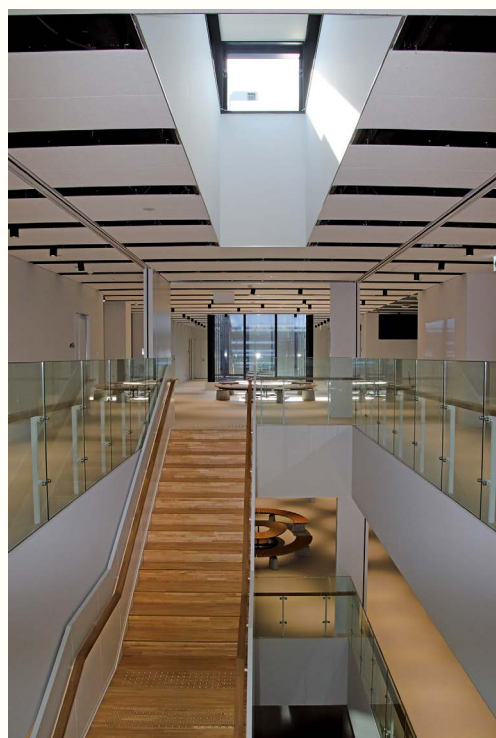

見通しの良いデザインで過ごしやすい空間に

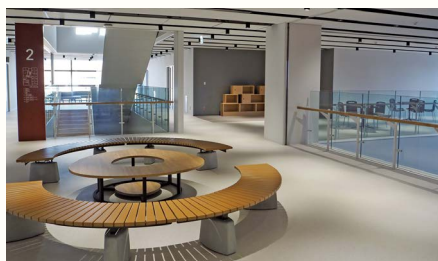

▲電気・ガスなど  
インフラの備えも

◀入浴設備も完備  
(災害時のみ開放)

### Mimoro 見学してみませんか？

オープンに先立ち、館内を自由に見学できるプレオープン期間を設けます。「シャワーや浴室も備えられているんだ」「開放的で立ち寄りやすそう」「サークル活動に使えるかも！」日常時・災害時の利用イメージをふくらませてみましょう。

●期間 **3月6日(水)～10日(日)** 9時～17時

申込  
不要



# 「いつも」

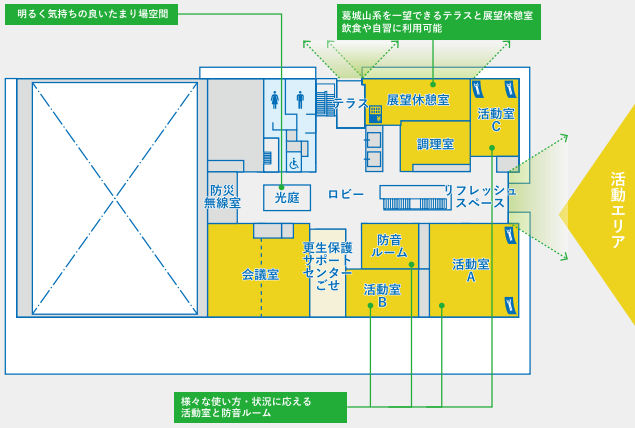

# 「いつも」「もしも」の生活が「もしも」の備えになる施設

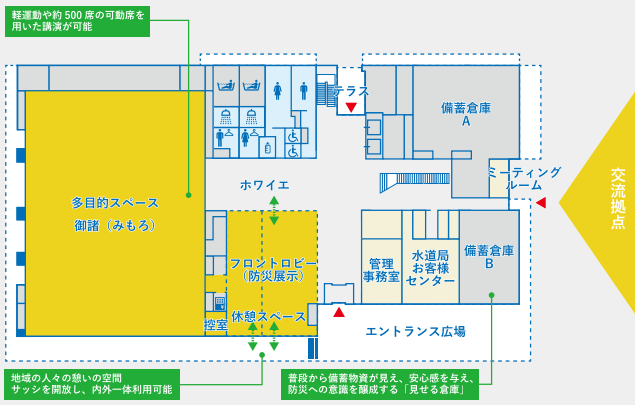
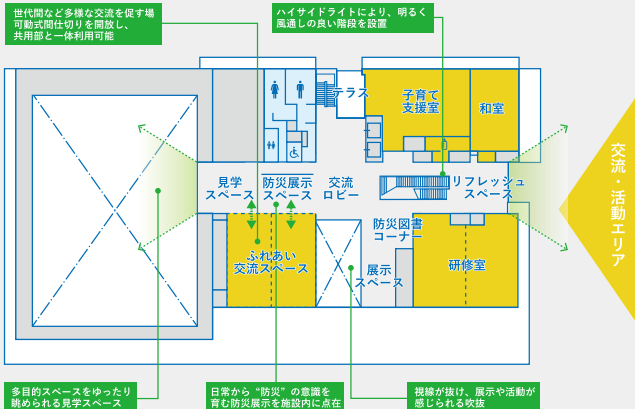

# 「もしも」

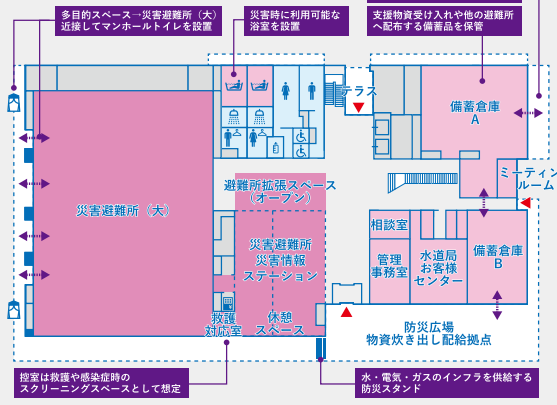
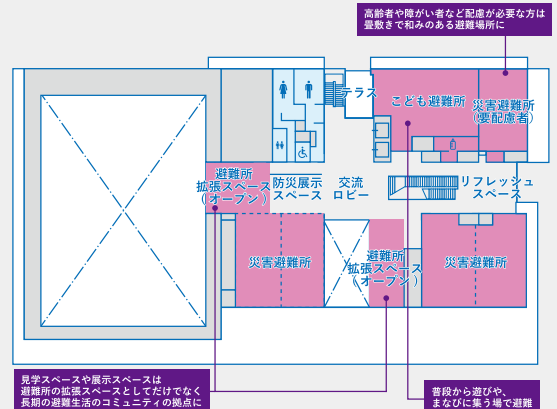
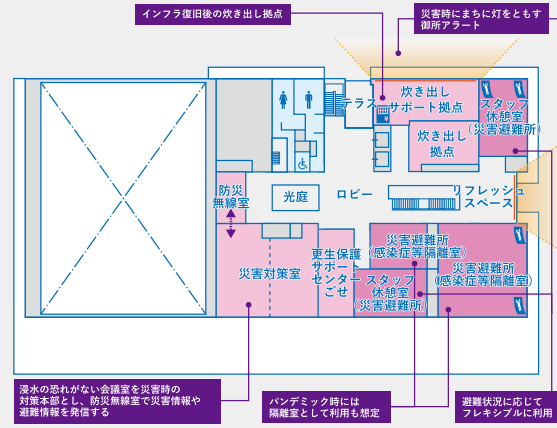

- 事務室・管理諸室
- 避難支援諸室
- バックスペース
- 男子WC
- バリアフリーWC
- 男子ロッカールーム
- ベビールーム
- 浴室
- 自動販売機
- マンホールトイレ
- 市民利用諸室
- 避難室
- WC・シャワー室等
- 女子WC
- 子どもWC
- 女子ロッカールーム
- シャワールーム
- 救助袋
- 防災スタンド

## ●貸室利用

- 利用開始日 4月1日(月)
- 申請方法 電話または1階管理事務室へ来館。
- (※注) 3月29日までは地域協働安全課〔市役所本館2階〕へ電話または来庁。※3月中は、(土)日(祝)は受付できません。

申請者	利用できる日	申請開始日
市民/市内に事務所がある団体・法人	申請日の7日後～3か月後	3月15日(金) (※注)
市民でない人/市外に事務所がある団体・法人	申請日の7日後～2か月後	4月1日(月)

- 使用料 原則、申請時に納付。電話申請の場合、申請日から7日以内(利用日の7日前まで)に納付。

## ●施設の概要

- 名称 御所市防災交流館 (愛称: Mimoro)
- 所在地 三室111の1
- 開館時間 9時～17時  
(貸室の利用申請があった場合は22時まで延長)
- 休館日 火曜日・祝日の翌日・12/29～1/3  
(火曜日が祝日の場合は開館)

\* 詳しい施設情報は市ホームページをご覧ください。

ID 3880



## ●貸室の概要と使用料金(円)

階	室名・区分		午前 (9-12時)	午後 (13-17時)	夜間 (18-22時)	午前・午後 (9-17時)	午後・夜間 (13-22時)	全日 (9-22時)	主な利用方法
1階	多目的スペース	全面	6,600	8,800	11,600	15,400	20,400	27,000	講演会、集会、式典 などのイベント、 軽スポーツ(卓球・ バドミントンなど)
		半面	3,300	4,400	5,800	7,700	10,200	13,500	
	多目的スペース (舞台・可動席利用)	全面	9,000	12,000	15,600	21,000	27,600	36,600	
		半面	4,500	6,000	7,800	10,500	13,800	18,300	
	控室	900	1,200	1,600	2,100	2,800	3,700		
2階	研修室A		3,000	4,000	4,800	7,000	8,800	11,800	研修、会議など
	研修室B		3,300	4,400	5,600	7,700	10,000	13,300	
	ふれあい・交流スペースA		3,300	4,400	5,600	7,700	10,000	13,300	文化活動、 サークル活動など
	ふれあい・交流スペースB		2,400	3,200	4,000	5,600	7,200	9,600	
	和室		3,300	4,400	5,600	7,700	10,000	13,300	茶道、かるたなど
	展示スペース		900	1,200	1,600	2,100	2,800	3,700	写真や絵の展示など
3階	活動室A		5,400	7,200	8,800	12,600	16,000	21,400	文化活動、 サークル活動など
	活動室B		2,400	3,200	4,000	5,600	7,200	9,600	
	活動室C		2,700	3,600	4,400	6,300	8,000	10,700	
	防音ルーム		2,400	3,200	4,000	5,600	7,200	9,600	音楽活動など
	調理室		3,900	5,200	6,400	9,100	11,600	15,500	料理教室など
	会議室A		3,900	5,200	6,400	9,100	11,600	15,500	研修、会議など
	会議室B		2,400	3,200	4,000	5,600	7,200	9,600	

- 市民でない人、市外に事務所がある団体・法人は上記の2倍の額
- 1,000円を超える入場料等を徴収する場合や、営利目的で使用する場合等は上記の3倍の額
- 多目的スペースで冷暖房を使用する場合は、1時間あたり1,300円を追加
- シャワー室、映写設備(プロジェクター、スクリーン等)、音響設備(マイク、スピーカー等)を使用する場合は、それぞれ1回につき1,000円を追加
- 研修室、ふれあい・交流スペース、会議室は間仕切りを外せば一体利用が可能

活動室A



①

可動式の  
観覧席



## ●施設紹介

### ①多目的スペース 御諸(みもろ)

850㎡の広々とした多目的スペースでは、講演会などのイベントを開催したり、卓球などの軽スポーツを楽しんだりすることができます。舞台と座席(最大513席)は可動式のため、使用しないときは収納が可能です。

また、災害時には大型の避難スペースとして利用できます。

### ②展望休憩室

3階には雄大な葛城山を望み、飲食が可能な展望休憩室があります。学生の自習室や友人との語らいの場、ゆっくりとお茶を楽しむ休憩スペースなどとして、自由にご利用ください。

そのほか、子育て支援室(③)やベビールーム(④)なども備えています。ぜひご利用ください♪



②



③④





# ●なぜ Mimoro ...?

「御所市」の市名由来は諸説ありますが、防災交流館付近にある孝昭天皇の「御諸(みもろ)」が「御所」に変わったとも言われています。

「御諸」には『神が鎮座するところ』『神が宿る神聖なところ』という意味があり、その言葉が持つ意味を防災に当てはめて解釈し、自然災害の脅威から市民のみなさんのかけがえのない生命を守るため、神々のご加護をいただくとの願いを込めています。

この「御諸」という言葉を発音しやすいよう、音の調子をなめらかに整えるため、「モ」と「ロ」の間に長音符を入れて「ミモーロ」としました。

ロゴの **M** には、「人と人とが手をつなぎ、交流が深まるように」との願いを込めています。

## 【防災交流館へ移転します】

4月1日(月)から、下記施設が防災交流館へ移転します。

いずれの施設も防災交流館と開館時間が異なりますのでご注意ください。

### 御所市水道局お客様センター(1階)

窓口受付や上下水道料金の徴収等の業務を行います。

○受付時間 **8時30分～17時15分**  
(土)日(祝)休および12/29～1/3を除く)

◆問い合わせ 水道局業務課 ☎62-1591

### 更生保護サポートセンターごせ(3階)

更生保護サポートセンターは保護司会による地域の更生保護活動の拠点となる施設です。

○受付時間 (月)水(金) **10時～16時**  
(祝および12/29～1/3を除く)

◆問い合わせ 更生保護サポートセンターごせ  
☎☎62-1133

※いずれも移転に伴う電話番号・FAX番号の変更はありません。

▶交流スペースを多く配置。防災展示も常設し、学習の場にも。気軽に越してください。



### ●アクセス

御所市防災交流館 Mimoro (三室111の1)

- バス コミュニティバス「防災交流館」(\*)下車  
\*4月1日(月)から利用可能  
奈良交通バス「御所橋」または「御所済生会病院」下車 徒歩約5分
- 電車 JR御所駅または近鉄御所駅から徒歩約10分
- 自動車 国道24号「青翔高校前」交差点を西へ約1分

◆貸室の申請・問い合わせ◆

地域協働安全課 ☎44-3269 (貸室申請は3月29日(金)まで)  
防災交流館 ☎62-1110 ※4月1日(月)以降

### <位置図>



# 第47回 中央公民館 第6回 文化交流センター

# 合同発表会 〈展示発表〉

中央公民館・文化交流センターで活動する各種教室や自主グループが、  
日頃の学習や活動の成果を作品として発表します。  
市民のみなさんのご来場をお待ちしています。

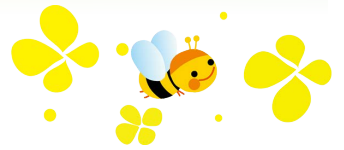

《日時》 **3月9日(土)** 9時～17時・**10日(日)** 9時～16時  
《場所》 **中央公民館** (元町382の1)

入場  
無料

## 作品展示する教室・クラブ等 (50音順)

### 教室



絵てがみ教室、お菓子作り教室、男の料理教室、ガーデニング教室、切り絵教室、  
茶道教室、書道教室、手編教室、陶芸教室、洋画教室、料理教室

### クラブ等

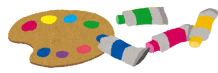

アートフラワークラブ、絵手紙クラブ、葛城台クラブ、着物リメイクの会、  
御所金剛俳句クラブ、御所川柳クラブ、御所ふるさとクラブ、茶道クラブ、  
手芸クラブ、手描友禅クラブ、土の会、陶研クラブ、陶遊クラブ、  
日本画クラブ (水曜の部)、日本画木後会、日本画陽光会、俳画クラブ、  
フォトレッスン、御楽窯クラブ、遊写楽n、洋画クラブ

## 催し物

### お茶席

〈茶道教室・茶道クラブ〉

**3月9日(土)**  
11時～15時

\*お茶席券(お菓子付)  
1枚 400円

■中央公民館 ☎62-1681

■文化交流センター ☎43-7177

## ノルディック ウォーキング 体験会

両手でポール(ストック)  
を使って歩行を補助する  
全身運動です。

- 日時 **3月23日(土)** 〈小雨決行〉  
[受付: 8時45分～ スタート: 9時 解散: 12時(予定)]
- 集合・解散場所 JAならけん御所営農経済センター (豊田43)
- コース 集合場所～一言主神社～九品寺～片上醤油～解散場所  
◯主催 御所市体育協会 (市民スポーツ部) <<距離 約4.0km>>



- ◆持ち物 タオル、飲み物、雨がっぱ、ポール (お持ちの人)  
※ポールは無料レンタルもできます。  
※持ち物は両手が使えるリュックサックなどでお持ちください。

◆参加費 500円 (保険代) 〈当日徴収〉

◆申込期間 3月5日(火)～15日(金)

◆申込方法 電話で生涯学習課へ、または市ホームページから。  
※中止の場合、当日7時30分に申込者へ連絡します。

◆申し込み・問い合わせ 生涯学習課 ☎44-3598

定員  
30人程度  
(先着順)

ID 2576



安全に十分注意してください。  
開催中の負傷等は主催者で応急処置  
をしますが、他の責任は負いません。



# ゴセンちゃん振興券

ご利用はお済みですか？

使用期限は  
**3月31日**

物価高騰等対策事業として、1月下旬に、各世帯主あて簡易書留で「ゴセンちゃん振興券」を郵送しています。期限を過ぎると使用できません。使用はお早めに！

▶振興券をまだ受け取っていない人は・・・

不在等により市へ戻ってきている可能性がありますので、農林商工課へお問い合わせください。農林商工課で受け取る場合は、**来庁者の本人確認書類**（マイナンバーカードまたは運転免許証等）が必要です。（印鑑不要）

※使用できる店舗は、振興券に同封の取扱店舗一覧または市ホームページでご確認ください。

◆問い合わせ 農林商工課〔市役所新館2階〕☎62-3001（内線642）

《ゴセンちゃん振興券》

- ◆対象者 令和5年12月1日時点で御所市に住民登録がある全市民
- ◆内容 **1人5,000円分**  
(500円券×10枚)
- ◆使用期限 **3月31日**

ID 3586



## 消防フェス 2024

- ◆日時 **3月9日(土)** 10時～15時
- ◆場所 榎原運動公園 まほろば広場  
(榎原市雲梯町323の2) ほか  
[近鉄坊城駅から徒歩10分]



★内容★

- 消防車両 展示・体験ブース
- PR隊長委嘱式（笑い飯 哲夫さん）
- 防火・防災啓発ショー
- 組合マスコットキャラクター「まほろ隊長」と市町村キャラクターとの記念撮影ほか



※詳しくは組合ホームページをご覧ください。



◆問い合わせ 奈良県広域消防組合消防本部 ☎0744-26-0119

お知らせ



親子の絆を結ぶお手伝い！子育ての楽しさ、見つけましょう♪

御所市委託による **地域子育て支援センター こひつじ**

◆問い合わせ ☎☎66-2233 / ☎66-0022

## 3月の「こひつじサロン」

◆場所 恵愛ホール〔(福)恵愛保育所内〕(増355)

対象	開催日	時間	事業内容
1歳半未満の未就園児	27日(水)	9:30～12:00	お子さんの成長を感じながら親子で手形アートを作って、たくさんのお友だちと互いに成長を喜び合おう♪ 子どもの発達に合わせた絵本やおもちゃを用意しています。好きな遊びを見つけて楽しく過ごしましょう。絵本の貸出もします。
	26日(火)・28日(木)	12:30～15:00	
1歳半以上の未就園児	27日(水)	12:30～15:00	
	26日(火)・28日(木)	9:30～12:00	



●子育て相談<(月)～(金) 9時～16時>

子育ての悩みや不安など、何でもご相談ください。

●一時預かり保育

ご希望の人はお問い合わせください。

## 高齢者のための 交通安全教室



経験豊かな講師の指導のもと、自分の運転技能と守るべき交通ルールを再認識し、安全意識を高めましょう。

- 日時 **3月13日(水)** 13時30分～15時
- 場所 **老人福祉センター** (櫛羅1281)

- ◆ 対象 市内に住所がある60歳以上の人
- ◆ 内容 高齢者講習、認知機能検査 ほか
- ◆ 講師 濱野 勝利さん  
(自動車学校 教習指導員・技能検定員)
- ◆ 定員 20人 (申込多数の場合は抽選)
- ◆ 申込方法 3月1日(金)～9日(土)に電話で下記へ。
- ◆ 申し込み・問い合わせ  
老人福祉センター ☎62-2441  
[受付：9時～16時 \* (日/月)は休館]

参加無料  
申込必要

## 付添支援サービス

養成講座

## 運転ボランティア

- 日時 **3月21日(木)** 10時～15時
- 場所 **ナント自動車学校**  
(下市町新住170の1)



- ◆ 対象 市内在住で、外出に困っている高齢者世帯に対する自家用車による付添支援サービスの運転ボランティア(有償)として活動したい人
- ◆ 定員 15人程度 (先着順)
- ◆ 持ち物 筆記用具、飲み物、昼食
- ◆ 申込方法 3月1日(金)～15日(金)に電話、ファクスまたは直接下記へ。ファクスの場合は講座名と住所、氏名、連絡先を記載してください。
- ◆ 申し込み・問い合わせ  
御所市地域包括支援センター  
〔市役所本館2階 高齢対策課内〕  
☎65-2020 ☎65-2344

参加無料  
申込必要

## オレンジカフェ

認知症の人やその家族を中心に、地域のみなさんや医療・介護の専門職など、どなたでも集うことのできる場所です。

〈3月〉

認知症のこと、一緒に語り合いませんか。



参加無料  
事前連絡必要

開催日	時間	内容	場所	連絡先
17日(日)	13時～15時	● 認知症に関する情報提供 ● 脳トレ ● 習字 ● 交流会 など	鴻池会 地域ケアセンター ブランチ (大広町198の1)	鴻池会地域ケアセンター (☎64-2062)
20日(水) 祝	13時30分～ 15時30分	● アニマルセラピー ● レクリエーション&手品	小規模多機能型居宅介護 事業所 き・さらぎ (蛇穴157の1)	小規模多機能型居宅介護 事業所 き・さらぎ (☎64-0366)
26日(火)	13時30分～ 15時30分	● 健康体操 ● 認知症介護の経験・悩みの共有	聖ヨゼフ・ホーム内 マリアカフェ (戸毛54の6)	聖ヨゼフ・ホーム (☎67-2015)

御所市地域包括支援センター ☎65-2020

## 運休の お知らせ

**コミュニティバス** 3月28日(木)～31日(日) 〈終日〉  
**デマンドタクシー** 3月30日(土)・31日(日) 〈終日〉

車検およびバス停等の新設・移設作業等のため、上記のとおり運休します。

◆ 問い合わせ 企画政策課 ☎44-3166



国民  
年金

## 保険料 学生納付特例制度

20歳以上の人は、学生であっても国民年金に加入しなければなりません。しかし、学生は一般に所得が少ないため、本人の所得が一定額以下の場合に**保険料の納付が猶予される「学生納付特例制度」**があります。



## ◇対象

学校教育法に規定する大学(院)、短期大学、高等学校、高等専門学校、専修学校および各種学校(修業年限1年以上)に在学する学生など

## ◇所得要件

本人の前年所得が **128万円 + (扶養親族の人数 × 38万円) + 社会保険料控除等** 以下であること。

## ◇申請に必要なもの

- 在学証明書(原本) または学生証(表裏コピー)
- 基礎年金番号がわかるもの

ID 2262

## ◇申請先 市民課庶務係〔市役所 新館1階〕

## ■問い合わせ

市役所市民課 ☎44-3019  
大和高田年金事務所 ☎22-3531  
ねんきんダイヤル ☎0570-05-1165  
日本年金機構 🌐 www.nenkin.go.jp

## ★承認期間は4月～翌年3月です。

次の年度も在学予定の人には、4月初めに再申請用のがきが届きます。(届かない場合はお問い合わせください。)引き続き申請する場合は、必要事項を記入のうえご返送ください。(添付書類は不要)

御所市の国保にご加入のみなさん

## 就学のため市外へ転出する人の『マル学』保険証



御所市の国保に加入している人が、大学・高校などに就学するため市外へ転出するときは、学生用の『マル学』保険証を交付できます。(交付手続きが必要)



お知らせ

## ▷『マル学』保険証が交付されたら…

- \* 転出先の市区町村で新たに国保に加入する必要はありません。
- \* 国保税は、転出前の世帯(御所市)の世帯主に対して、これまでどおり課税されます。

## ◆交付手続きに必要なもの

- 国保の保険証(就学のため市外へ転出する人)
  - 次のいずれか
    - ① 在学証明書または学生証(いずれも原本)
    - ② 合格通知書(後日に①の提示が必要)
  - 本人確認書類(窓口に来る人)
  - マイナンバー(窓口に来る人・転出する人・世帯主)
- ※同一世帯以外の方が手続きする場合は委任状が必要。

★社会保険等の被扶養者で就学のため市外へ転出している人が、保護者の退職等に伴い国保加入する際にも、『マル学』保険証を交付できます。

## ◆学年が変わるときは

『マル学』保険証の有効期限は毎年3月31日です。4月以降も引き続き在学する場合は、新学年の在学証明書または学生証の提示が必要です。

## ◆「マル学」を終わるときは

卒業や退学など学生でなくなった場合、社会保険等に加入した場合、御所市に再び転入した場合などには、『マル学』を終了する手続きが必要です。



◆問い合わせ 保険課 ☎62-3001(内線256)

令和6年度

# ★御所市高等学校等入学支度金 ★坂本奨学金

申請  
受付



■申請・問い合わせ 学校教育課 [市役所 新館3階] ☎44-3596

受給を希望する人は、下記の申請期間中に、関係書類を添えて学校教育課へ申請してください。

\*申請書類など、詳しくは市ホームページをご覧ください。申請書のダウンロードもできます。

## 御所市高等学校等 入学支度金 ID 906

勉学の意欲がありながら、経済的な理由で高等学校での修学が困難な生徒（奈良県高等学校等奨学金制度等を利用する生徒）を対象に、入学支度金を給付します。

◆対象 市内在住で、新規に高等学校、高等専門学校、中等教育学校（後期課程）、特別支援学校の高等部または専修学校（高等課程）に入学する人で、次の①～④のいずれかの貸与を受けている人

- ①奈良県高等学校等奨学金  
「修学支援奨学金」
- ②奈良県高等学校等奨学金「育成奨学金」
- ③奈良県生活福祉資金「教育支援金」
- ④奈良県母子、父子及び寡婦福祉資金  
「修学資金」

◆給付額  
▷国公立の高等学校等・・・60,000円  
▷私立の高等学校等・・・120,000円

◆給付予定者 対象者全員

◆申請期間 〈1次〉4月30日(火)まで  
〈2次〉7月31日(水)まで



## 坂本奨学金 ID 26

市内在住であった坂本氏（故人）から「勉学の意欲がありながら経済的な理由で修学が困難な生徒の進路保障に役立ててほしい」と寄附を受け、「坂本奨学金」として給付を行っています。

◆対象 市内在住で、高等学校、高等専門学校、短期大学、大学などへの進学が経済的な理由で困難な人《住民税非課税世帯の人》

※他の奨学金や学資貸与などの受給者は対象外です。

◆給付額 ▷高等学校等……………月額15,000円  
▷大学・短期大学…月額20,000円

※前期（5月末頃）、後期（10月末頃）の2回給付。

◆提出書類 ①坂本奨学金交付申請書 ②在学証明書  
③令和5年度課税証明書 ④住民票謄本  
⑤成績証明書の写し

※上記書類に基づき、選考委員会で認定します。

▷留意事項

- ①夏休み期間中に、御所市教育委員会による面談を行います。
- ②奨学生は、市が指定するイベント等のボランティア活動に1回以上参加してください。

◆申請期間 4月1日(月)～30日(火)  
※4月30日は17時で受付終了



お知らせ

☎44・3491 ☎62・3022  
福祉課 [市役所本館1階]

- ◆申し込み・問い合わせ
- ◆申込方法 3月8日(金)までに、電話、ファクスまたは直接左記へ。
- ◆会場
  - ①…県立高等養護学校
  - ②…県心身障害者福祉センター
  - ③…まほろば健康パークスイムピア奈良
  - ④…県立橿原公苑陸上競技場

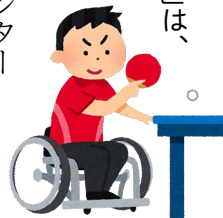

※「卓球」は、シングルスのみ。ゼッケンは各自で準備。  
※「水泳競技」「陸上競技」は、1人2種目まで。

- ◆競技日程（※丸数字は会場）
- ◀4月7日(日) ● サッカー①
- ◀4月14日(日) ● バスケットボール②
- ◀4月21日(日) ● フットソフトボール①
- 卓球②
- ◀5月11日(土) ● ソフトボール①
- ◀5月12日(日) ● バレーボール②
- ◀5月19日(日) ● フライングディスク①
- ◀5月26日(日) ● 水泳競技③
- 陸上競技④

2024 奈良県障害者  
スポーツ大会 参加者募集

◆対象 市内に在住・通学・勤務する人で、身体障害者手帳・療育手帳・精神障害者保健福祉手帳のいずれかの交付を受けた13歳以上（令和6年4月1日時点）の人  
※精神障害者は「卓球」「バレーボール」のみ。



# 所得税及び復興特別所得税の確定申告

税務署

申告期限 **3月15日(金)**

■問い合わせ 葛城税務署 ☎22-2721

## ◆自宅からスマホで申告してみませんか！

- ◇スマートフォンによる確定申告「e-Tax」は、自宅から24時間いつでも利用可能！
- ◇「e-Tax」の事前準備や申告書作成手順は、国税庁ホームページをご確認ください。 国税庁ホームページ
- ◇国税庁ホームページ「チャットボット」でも申告に関する相談ができます。



確定申告は  
簡単・便利な  
e-Taxで！

国税庁e-Taxキャラクター  
イータ君

### 《葛城税務署 確定申告会場》 ※なるべく公共交通機関でお越しください。

- ◆開設期間 **3月15日(金)まで** (土(日)を除く) ◆受付時間 **16時まで**
- ◆場所 葛城税務署 (大和高田市西町1の15)  
[近鉄大和高田駅・JR高田駅から徒歩10分、近鉄高田市駅から徒歩18分]

ご案内

- ▷会場への入場には、「**入場整理券**」が必要です。(会場で当日配布します。)
- ▷『入場整理券』の配布状況に応じて、**後日の来場をお願いする場合があります。**
- ▷『**入場整理券**』は、**LINEで事前発行**できます。  
発行方法等、詳しくは国税庁ホームページをご確認ください。



確定申告会場への  
来場をお考えの人へ

**お願い** なるべく「e-Tax」を利用するか、税務署への郵送をお願いします。

### 令和5年分 申告・納税の期限

税目	申告と納税の期限	振替納付日
申告所得税及び復興特別所得税	3月15日(金)	4月23日(火)
消費税及び地方消費税(個人事業者)	4月1日(月)	4月30日(火)
贈与税	3月15日(金)	

\* 国税の納付は、金融機関や税務署等へ行く必要のない「振替納税」などのキャッシュレス納付が便利です。詳しくは、国税庁ホームページをご確認ください。



振替納税

お知らせ

令和6年4月1日から

クリーンセンターからのお知らせ

## 事業系一般廃棄物処理手数料を改定します ID 266



### ◆事業者が自ら搬入する場合

	現行		改定後
300kg以下(*1)	100円/10kg	➔	150円/10kg
300kg 超	150円/10kg	➔	180円/10kg

(\*1)…1日の搬入量のうち最初の300kgのみに適用

### ◆事業者が依頼した許可業者が搬入する場合

	現行		改定後
600kg以下(*2)	100円/10kg	➔	150円/10kg
600kg 超	150円/10kg	➔	180円/10kg

(\*2)…1日の搬入量のうち最初の600kgのみに適用

事業活動に伴って生じる廃棄物のうち、事業系一般廃棄物を市の処理施設で処理する際の手数料について、社会情勢や県内自治体の手数料を勘案し、改定します。

事業者のみなさんには大変ご負担をおかけしますが、ご理解ご協力をお願いします。

◆問い合わせ  
環境業務課〔クリーンセンター内〕  
☎66-2539

# 固定資産税の情報開示

税務課 ☎ 44・3193

## ■ 縦覧制度 ■

固定資産税の納税者が、自分の土地や家屋の評価額と他の土地や家屋の評価額とを比較し、評価額が適正かどうかを判断できるようになっています。

### ◇ 縦覧期間

4月1日(月)～30日(火)

### ◇ 場所 税務課(市役所本館1階)

### 【縦覧の対象となるもの】

#### ● 土地価格等縦覧帳簿

▽記載事項…市内の課税対象土地の所在、地番、地目、地積、評価額

#### ● 家屋価格等縦覧帳簿

▽記載事項…市内の課税対象家屋の所在、家屋番号、種類、構造、床面積、評価額

※土地や家屋の所有者、税額などは、縦覧の対象に含まれません。

### 【縦覧できる人】

#### ● 土地価格等縦覧帳簿

1月1日現在、市内に所在する土地の固定資産税の納税者等

#### ● 家屋価格等縦覧帳簿

1月1日現在、市内に所在する家屋の固定資産税の納税者等

## ■ 閲覧制度 ■

固定資産課税台帳を閲覧して、自分の土地や家屋および償却資産の課税内容を確認することができます。納税義務者だけでなく、有償で土地や家屋を借りている人(借地人、借家人等)や固定資産を処分する権利のある人も、対象資産を限定して閲覧できます。

閲覧を請求できる人	対象となる固定資産
固定資産税の納税義務者	当該納税義務者に係るすべての固定資産
土地や家屋について、賃借権その他の使用または収益を目的とする権利(対価が支払われるものに限る。)を有する人	当該権利の目的である土地(家屋およびその敷地) <b>【提示が必要な書類】</b> 賃貸契約書や賃借料の領収書等の権利を証する書類
固定資産を処分する権利を有する一定の人(1月2日以降に固定資産を取得した人など)	当該権利の目的である固定資産 <b>【提示が必要な書類】</b> 売買契約書等の権利を証する書類

## ■ 証明制度 ■

土地や家屋の固定資産税評価額等を証明するものとして「評価証明書」等を交付します。

### 【交付請求できる人】

● 固定資産課税台帳の閲覧を請求できる人

※納税義務者以外の人は、閲覧と同様の書類(上表)の提示が必要です。

● 民事訴訟費用等に関する法律の規定により、不動産を目的とする訴えの提起などの申し立てをしようとする人  
 ※関係書類の提示が必要です。

### ◆ 「縦覧」「閲覧」「証明書」申請時に必要なもの

- 納税通知書および住所や氏名等が確認できる書類(マイナンバーカード、運転免許証、健康保険証等)
  - 閲覧、証明書の申請時に必要な関係書類
  - 証明手数料 1通300円
- ※納税義務者の代理人が手続きする場合は、委任状が必要。

お知らせ

## 携帯電話で利用する電波帯の拡大に伴う テレビの「受信障害」対策を実施しています



スマートフォンの普及等に伴い新たな電波(700MHz帯)の利用が進められています。これに伴い、テレビの受信映像に影響が出る可能性のある家庭には、チラシが配布されています。また、確認のため、担当者が訪問する場合があります。詳しくは下記へお問い合わせください。

▷ 担当作業員は「テレビ受信障害対策員証」を携行しています。費用は一切請求しません。

◆ お問い合わせ (一社)700MHz利用推進協会 テレビ受信障害対策コールセンター ☎0120-700-012



## オンラインで 転出届を提出できます！

本人や同一世帯員の転出届は、マイナポータルからオンラインで提出できます。

### ◆対象（いずれにも該当する人）

- 電子証明書が有効なマイナンバーカードをお持ちの人
- 日本国内で住所変更する人

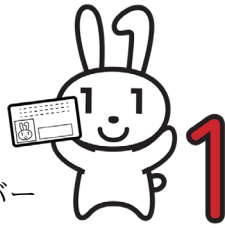

### 【オンラインで転出届を行う際の注意点】

転出届はマイナポータルから提出できますが、転入届は転入先の市区町村窓口で手続きが必要です。

※詳しくは、市ホームページ等をご覧ください。



マイナポータル



デジタル庁



市ホームページ

ID 3641

## 3月1日 から 戸籍証明書等の請求が 便利になります

☆本籍地が遠方であっても、最寄りの市区町村窓口で戸籍証明書等を請求できます。

☆本籍地が全国各地にある場合も、1か所の窓口でまとめて請求できます。

※本人だけでなく、配偶者、直系尊属（父母・祖父母など）、直系卑属（子・孫など）の戸籍証明書等も請求できます。

（兄弟姉妹の戸籍証明書等は請求できません。）



### 【戸籍証明書等請求時の注意点】

- 請求できる本人が直接窓口で請求する必要があります。（郵送や代理人の請求は不可）
- 請求する人の顔写真付き身分証明書（マイナンバーカード、運転免許証など）の提示が必要です。
- コンピュータ化されていない戸籍の証明書等は請求できません。

■ 問い合わせ 市民課（市役所新館1階） ☎44-3018

## 警察からのお知らせ

◆ 問い合わせ 高田警察署 ☎22-0110

### 特殊詐欺などの犯罪被害を防ごう

#### 《令和5年中の犯罪発生状況》

##### ○刑法犯認知件数

高田警察署管内…511件

御所市内…123件

##### ○特殊詐欺被害

高田警察署管内…19件（被害額：約5,630万円）

御所市内…3件（被害額：約290万円）



▷特に車上狙いや自転車盗などの街頭犯罪が増加しており、被害の多くは無施錠によるものです。短い時間でも確実に施錠しましょう。

▷特殊詐欺の約7割は、自宅の固定電話に犯人からの電話がかかっています。詐欺被害防止には、自動録音などの防犯機能が付いた電話機が効果的です。

☆電話やメールなどで「お金」の話が出れば『詐欺』を疑い、家族や警察に相談してください。

☆御所市では、特殊詐欺等防止機能付き電話機の購入費の一部を助成しています。詳しくは市高齢対策課（☎44-3493）へお問い合わせください。

### 自転車運転時はヘルメット着用

#### 《令和5年中の交通事故発生状況》

（御所市内）

人身事故 44件（前年比±0）

死亡事故 1件（前年比+1）

重傷事故 6件（前年比-1）

▷令和5年4月から道路交通法の改正により自転車利用時のヘルメット着用が努力義務化されましたが、着用率調査（令和5年7月）では、奈良県は8.3%で、全国平均（13.5%）を大きく下回っています。

▷交通ルールを守り、安全運転に努めるとともに、自転車事故による重傷化を防ぐため、ヘルメットを着用し頭部を保護しましょう。

☆御所市では、子どもおよび高齢者を対象に自転車用ヘルメット購入費の一部を助成しています。詳しくは、市地域協働安全課（☎44-3269）へお問い合わせください。



お知らせ

# 市民農園 利用者募集

新鮮な野菜づくりに挑戦してみませんか♪



◎農園の所在地  
東24の1・44の1 (上図)

- ◆対象 市内在住の農業を営んでいない人で、農園の管理を十分に行える人
- ◆募集区画数 5区画 (先着順)  
※1区画の広さは約25㎡で、1世帯1区画です。
- ◆利用料 年間10,000円 (前納)
- ◆利用期間 4月1日～令和7年3月31日
- ◆作付作物 一年生の草花と野菜 (果樹・樹木は不可)
- ◆申込方法 利用申込書に必要事項を記入のうえ、農林商工課〔市役所新館2階〕へ。  
※申込書は農林商工課にあります。  
市ホームページからもダウンロードできます。



ID 426

◆問い合わせ 農林商工課 ☎44-3497

## 2日間だけの オープンシャッター

- 日時 **3月16日(土)** 10時～17時  
**3月17日(日)** 10時～16時
- 場所 新地商店街内  
貸店舗ウエダ (御所市122)

近鉄御所駅前のアーケード「新地商店街」で、2日間限定で空き店舗のシャッターを開き、実験店舗がオープンします。

当日は、市主催の商人塾生による出店や、商店街店舗等の協賛セールもあります。お問い合わせのうえお越しください。

※詳しくは市ホームページ  
または新聞折込チラシを  
ご覧ください。



◆問い合わせ  
農林商工課 ☎44-3497



## 桜まつり



- ◆日時 **3月23日(土)** 10時～15時  
※雨天の場合は、3月24日(日)に延期。
- ◆場所 **葛城公園**  
および葛城川堤防沿い

### 夜桜ライトアップ 《葛城川堤防》

桜の開花期間中、毎日18時～23時頃に点灯。

◆主催・問い合わせ 御所市商工会 ☎65-1201

お知らせ



### 市民の善意

ありがとうございました。(敬称略)  
〈社会福祉社のために〉  
○大同薬品工業株式会社  
100万円

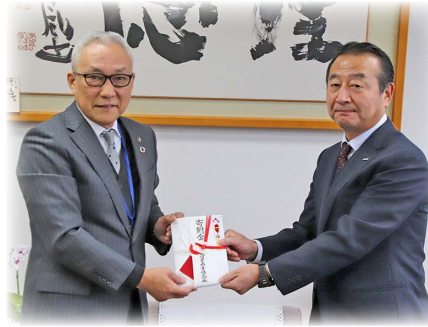

### ふるさとごせ 応援寄附金

申し込みありがとうございました。

(順不同・敬称略)

- 御所市 谷マリ子 500万円
- 御所市 株式会社南都興産 社員 一同(19人) 136万5000円

※10万円以上の寄附をいただいた人のうち、「広報御所」への掲載に同意された人に限り掲載しています。

### 福祉タクシー利用券を 交付します

令和6年度の福祉  
タクシー利用券を交  
付します。該当する  
人は申請が必要です。



○交付開始日 **3月21日(木)**

◆対象 次のいずれかをお持ちの人

○身体障害者手帳1級・2級

○療育手帳A1・A2

◆受付場所 福祉課 障害福祉係

〔市役所本館1階〕

◆持ち物 身体障害者手帳  
または療育手帳

※代理人も窓口で申請できます。

(右記の持ち物と代理人の本人確認書類が必要です。)

### 《郵送でも申請できます》

ご希望の人は福祉課へ連絡してく  
ださい。申請書類を送付します。  
必要事項を記入のうえ、返信用切手  
490円分(郵便料金+簡易書留)  
を同封し、左記へ郵送してください。

◇郵送先

〒639-2298 御所市1の3

御所市福祉課 障害福祉係

◆問い合わせ 福祉課

☎44・3491

☎62・3022



広告

お知らせ

## 会計年度任用職員 募集中

市では事務員、保育士、学童保育指導員、保健師・看護師、介護支援専門員、部活動指導員など、さまざまな職種の会計年度任用職員を募集しています。

あなたも御所市で一緒に働きませんか！

◆問い合わせ

人事課 ☎44-3016

ID 2524



## 小林さくら祭り

多数のご来場、お待ちしております！

■日時 **3月31日(日)** 10時～14時

※荒天時は中止する場合があります。

■場所

柏ノ木集会所 (小林174の1) 西側広場

■主催・問い合わせ

小林農家組合 ☎090-3268-3253

◆ 有料広告掲載の問い合わせ ◆  
企画政策課 ☎44-3167

## 令和6年 能登半島地震災害 義援金

2,055,328円  
(令和6年1月4日～1月26日)

多くの方から温かいお気持ちをお寄せいただき、ありがとうございます。

お寄せいただいた義援金は、日本赤十字社奈良県支部を通じて被災地へ届けられます。

今後も、引き続きご協力をお願いします。

■問い合わせ 福祉課 ☎44-3490

## マイナンバーカード 申請・交付 休日窓口

◆日時 **3月9日(土)** 9時～12時

◆場所 **市民課** [市役所新館1階]

※申請に必要なものなど詳しくは、市民課または市ホームページでご確認ください。

ID 858

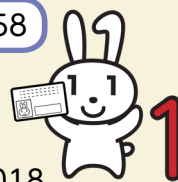

◆問い合わせ 市民課 ☎44-3018

## ★葛城の歴史を知ろう★

— 令和5年度 第6回学習会 —

お気軽にご参加ください。〈申込不要〉

◇日時 **3月16日(土)**  
13時30分～16時 (受付:13時～)

◇場所 **かもきみの湯** 多目的室  
(五百家333)

### ◆テーマ 葛城の修行

▷不動明王をはじめとする五大尊を本尊とする吉祥草寺(茅原)は、この地で誕生した修験道の開祖役行者(役小角)の開基と伝えられており、毎年1月14日には県指定無形民俗文化財の左義長(大トンド法要)が行われ多くの人でにぎわいます。



◆講師 山田 哲寛さん(吉祥草寺 住職)

参加  
無料

◆主催・問い合わせ  
かづらき煌ネットワーク事務局  
☎090-8199-4891 (森本)

## ▼警察官(大卒)採用試験(第1回)

採用試験(第1回)

◆対象 平成3年4月2日以降生まれで、大学(短大を除く)を卒業または令和7年3月31日までに卒業見込みの人

◆第1次試験日

教養・論文試験:5月12日(日)  
体力・口述試験:

5月25日(土)・26日(日)のうち1日

◆応募方法 県警ホームページから。

🌐 [www.police.pref.nara.jp/category/5-0-0-0-0.html](http://www.police.pref.nara.jp/category/5-0-0-0-0.html)

◆応募受付期間

3月1日(金)～4月12日(金)



※奈良県警察採用公式インスタグラムでも採用関連情報を掲載しています。

🌐 [www.instagram.com/nara\\_police\\_saiyou/](http://www.instagram.com/nara_police_saiyou/)

📞 問い合わせ

奈良県警察本部 警務課採用係

☎0120・351・204



奈良県警察  
マスコットキャラクター



ナポくん

ナピちゃん

お知らせ

広告

◆ 有料広告掲載の問い合わせ 企画政策課 ☎44-3167 ◆





# 葛城山麓マルシェ

出店者募集



出店  
無料

葛城高原自然つつじ園の開花シーズン（例年4月下旬～5月中旬）に合わせ、ロープウェイ登山口駅下で『葛城山麓マルシェ』を開催します。この機会に、あなたのお店を出店・PRしませんか！

- ◆開催期間 **4月27日(土)～5月19日(日)**
- ◆出店日 上記日程から1日単位で選択（複数可）
- ◆出店時間 9時～16時
- ◆出店場所 ロープウェイ葛城登山口駅下  
※屋外に設置。1ブース：1.8m×2.7m。1日最大8ブース。
- ◆申込方法 「葛城山麓マルシェ出店規約」を十分ご理解のうえ、出店申込書に記入し、郵送または直接窓口へ。出店規約および申込書は観光振興課で配布、または市ホームページからダウンロードできます。
- ◆申込締切日 **3月25日(月) (必着)**

ID 3669

- ◆その他
  - 申込状況により抽選等の調整を行い、ご希望に添えない場合もあります。
  - 調整後決定した日程には、すべて出店していただきます。
  - 調理を伴う飲食営業を行う場合は、「露店形態による営業許可」が必要です。

◆申し込み・問い合わせ  
〒639-2298 御所市1の3  
御所市観光振興課 ☎44-3169



## HIP HOP ダンス フェスティバル

楽しく踊って 音楽を表現しよう!

参加者募集!

《御所ダンススクール体験教室》

- 日時 **3月10日(日)** 10時～11時15分（受付：9時30分～50分）
- 場所 **御所スポーツクラブ 体育館**（幸町189の3）

参加  
無料

- ◆対象 年中児～中学生
- ◆内容 ダンススクールのプロ講師から踊る楽しさやリズム感を学ぼう！
- ◆定員 30人（ダンススクール生は除く）
- ◆持ち物 上靴、飲み物（運動できる服装で）
- ◆申込方法 当日会場で。  
\*開催中の事故は、主催者が応急処置をしますが、他の責任は負いません。

★閉会時 御所ダンススクール パフォーマンス披露!



参加記念品  
プレゼント

◆主催・問い合わせ NPO法人 御所スポーツクラブ ☎60-2170 [U gose-sc.jp](http://gose-sc.jp)

お知らせ



# 教えて！御所実センセイ！

# まちの フォト★ニュース

1月29日、県立御所実業高校環境緑地科の2年生が秋津小学校に出向き、6年生に出前授業を行いました。

授業は平板測量の道具を使って運動場で行われ、児童らは高校生からアリダード(平板上で目標点の方向等を決める器具)などの使い方を教わりながら、基となる正六角形の100倍・200倍の図を白線で描写。授業を受けた上尾漱君は「使ったことのない道具で図を描くのは難しかったけど、みんなで協力して上手く描くことができた」と得意げでした。

この出前授業は、昨年8月に御所市が市内県立高校等との間で締結した教育に関する連携協定に伴う取組の一環として行われたもの。授業を受ける小学生と先生役を務める高校生、どちらにとっても刺激になるようです。翌週には5年生に向けた出前授業が行われるなど、教育を通じた交流が行われています。



「もうちょっとあっち!」「どっち??」と声を掛け合う児童たち▲



100倍に拡大した正六角形が完成!

## みんなの夢事業

### 補助対象事業が決定!



「ひとを元気に!まちを元気に!」をコンセプトに、市民団体が自主的に企画運営する事業に対し、御所市が助成し応援する「御所市みんなの夢事業応援補助金」。その対象事業を選ぶ公開プレゼンテーション選考会が1月16日に市役所で行われました。審査委員が5つの項目(新規性、公平性、自主性、発展性、地域性)に基づき評価した結果、「御所市商工会青年部」による“青年部子供祭り2025”(\*)の事業案が採択されました。

#### \* 青年部子供祭り2025

“子どもたちの記憶に残るイベントを”という主旨のもと、葛城公園を中心にステージ演出・演奏、特産品のPR、夜にはドローンと花火の融合による演出などを行うもので、令和7年3月に実施される予定です。

## 見てさわって聞いて大爆笑☆

ID 3815

2月12日、文化ホールで「爆笑講演会&スーパーサイエンスマジックショー」が行われ、「キャラメルマシーン」がお笑いを織り交ぜた科学マジックショーを、「コアラゲンはいごうまん」がノンフィクション漫談を披露しました。2組から繰り出されるゆかいなネタの数々に子どもも大人も大爆笑。たくさんの笑い声が満員の会場に響き渡っていました。

奈良テレビ放送  
「ゆうドキッ!」  
動画をウェブ公開中♪



鹿せんべい飛ばし大会の体験談♪



テーブルが浮いちゃった!



▲の穴からはどんな形の渦ができるかな?





▲山下奈良県知事もランナーとして6区を疾走



▲たくさんの声援がランナーを勇気づけました

▼4年ぶりに復活したおもてなしブースは大盛況！



## 第75回金葛駅伝 大会結果

詳しい大会結果や写真を  
市ホームページに掲載！

ID 533



	1位	2位	3位
中学校	御所中学校	奈良学園中学校	青翔中学校
男子の部	1時間34分59秒	1時間36分3秒	1時間45分13秒
高等学校	智辯カレッジ高A	畝傍高校A	奈良高等学校A
男子の部	1時間21分57秒	1時間23分31秒	1時間27分4秒
高等学校	智辯カレッジ高C	智辯カレッジ高B	橿原高校B
混合の部	1時間30分53秒	1時間35分54秒	1時間37分2秒
一般1部	頭文字Sアスリーツ	谷河明日誕生日やで	王寺ランナーズA
男子の部	1時間25分35秒	1時間34分34秒	1時間34分44秒
一般2部	GOJO.RC	ふじもんいくもん	大和ガスA
男子の部	1時間34分18秒	1時間38分9秒	1時間38分19秒
一般2部	奈良県トリアスロン	YFSC	NRF混合
混合の部	1時間35分54秒	1時間37分57秒	1時間38分47秒
市内一般2部	田村薬品工業株式会社	KAJITA	御所実業高校教員
	1時間57分5秒	1時間57分31秒	2時間2分38秒
総合優勝「奈良県知事杯」	智辯カレッジ高A	1時間21分57秒	



金葛駅伝 フォト ヒストリー

昭和23(1948)年に「葛城駅伝」として始まり、長い歴史を誇る御所の新春の風物詩「金剛葛城山下一周駅伝」(通称：金葛駅伝)。市制施行が昭和33年なので、御所市が誕生する前から大会が行われていたこととなります。広報紙1000号を記念し、その歴史を広報紙バックナンバーなどとともに振り返ってみましょう。

「金葛駅伝」が初めて広報紙に登場したのはなんと第1号(①)。記事の一部が失われているため、全文は把握できませんが、第12回大会の開催案内のようです。初めて写真が掲載されたのは第156号(②)。前年の出来事を紹介する記事で、第28回大会のスタート時の写真が掲載されていました。当時のスタート・ゴール地点は御所市役所前でした。

①昭和34年1月10日発行

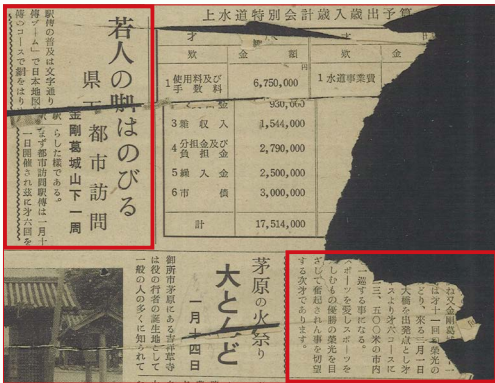

②昭和51年1月号



③昭和62年2月15日号

昭和62年の第40回記念大会(③)からスタート・ゴール地点が中央公民館(当時)前に変更。この地は4月から防災交流館がオープンする地でもあります(17ページ)。なお、スタート・ゴール地点が現在の葛城公園になったのは第61回大会からです。(残念ながら、大雪のため中止となりました)

雨や雪など厳しい天候下でも開催されてきた「金葛駅伝」(④・⑤)。長い歴史の中で中止となったのは、大雪による第61回大会(平成20年)のただ1回だけです。



④第56回大会(平成15年)



⑤第70回大会(平成29年)

変わらぬ眺望

◀第435号の表紙(⑥)には第45回大会の3区(東佐味)の写真が使われていました。およそ30年経った第75回大会(⑦)で同じ場所から撮影したのがこちら▶  
今も昔も変わらず、金剛・葛城連山を望む雄大で美しい風景は「金葛駅伝」の名物となっています。

◀⑥平成4年3月1日号 ⑦令和6年「広報ゴセ」風▶  
photo by (久) 1992 photo by (山) 2024

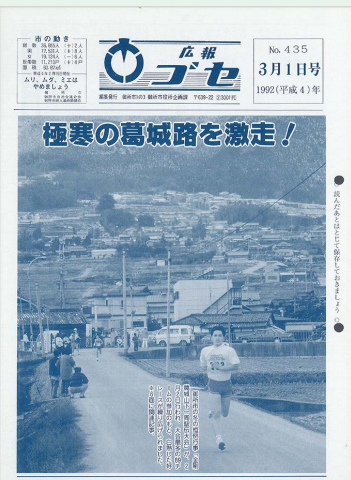



特集 風よりも疾く

心とたすき受け継ぐ

伝統の駅伝大会

2月4日、第75回金剛葛城山下一周駅伝大会兼第11回奈良県知事杯駅伝大会が開催されました。正午の号砲を合図に80チームが葛城公園をスタート。ランナーたちは起伏に富んだ25.9km(6区間)のコースを1秒でも早くたすきをつなごうと全力で駆け抜けました。今大会では4年ぶりにおもてなしブースが復活。走り終えた選手たちを温かい食事でご迎えました。そんな「おもてなしの心」で受け継がれる伝統の大会。今年も熱いドラマが繰り広げられました。

奈良テレビ放送「ゆうドキッ！」



動画をウェブ公開中♪

【大会結果は34ページ】



総合優勝に輝いた 智辯カレッジ高A



行政情報



御所市LINE

文化財



文化財課 Instagram

スポーツ・文化



生涯学習課 Instagram

耳より情報満載!



御所ガール facebook



御所ガール X (旧Twitter)

リアルタイムな情報を SNSでお届けします!

