

平成 23 年度

主要施策の成果報告書

御 所 市

地方自治法第233条第5項の規定により

平成23年度の主要な成果について報告する。

平成24年9月10日

御所市長 東川 裕

目 次

平成 23年度の決算の状況

【総括】

1.平成 23年度会計別決算の状況	1
2.翌年度繰越事業一覧	2

【一般会計】

1.平成 23年度一般会計決算の概要	3
2.歳入の概要	6
3.歳出の概要	17
4.普通建設事業一覧表	22
5.主要な施策の成果	23

【特別会計】

1.国民健康保険事業特別会計	59
2.学校給食費特別会計	65
3.国民宿舎葛城高原ロッジ特別会計	69
4.下水道事業特別会計	73
5.介護保険事業特別会計	79
6.後期高齢者医療保険事業特別会計	85

【附属資料】

1.職員定数と職員数	89
2.御所市と類似団体との比較(普通会計ベース)	90
3.平成 23年度決算状況	94
4.平成 23年度健全化判断比率の状況	96

平成 23 年度会計別決算の状況

平成 23 年度各会計の決算状況は、次のとおりであります。

(単位 :千円)

会 計 名		歳 入	歳 出	差 引	翌 年 度 繰 越 財 源	実 質 収 支 額
一 般 会 計		13,728,094	13,351,674	376,420	66,381	310,039
特 別 会 計	国 民 健 康 保 険 事 業	3,695,910	3,876,890	180,980	0	180,980
	学 校 給 食 費	89,604	89,754	150	0	150
	国 民 宿 舎 葛 城 高 原 ロ ッ ジ	94,148	93,528	620	0	620
	下 水 道 事 業	781,934	781,693	241	241	0
	介 護 保 険 事 業	2,846,615	2,822,811	23,804	546	23,258
	後 期 高 齢 者 医 療 保 険 事 業	321,922	321,922	0	0	0
	小 計	7,830,133	7,986,598	156,465	787	157,252
合 計		21,558,227	21,338,272	219,955	67,168	152,787

翌年度繰越事業一覧表

翌年度への繰越事業(繰越明許費繰越計算書)は次のとおりであります。

一般会計

(単位:千円)

事業名	翌年度繰越額	左の財源内訳			一般財源
		既収入 特定財源	未収入 特定財源 科目	金額	
ゲートボール場整備事業	43,000	20,000	-	0	23,000
(仮称)葛城98号線整備事業	85,500	0	国庫支出金 地方債	39,240 41,600	4,660
消防団安全対策整備事業	1,940	0	国庫支出金	646	1,294
防災無線整備事業	16,852	0	国庫支出金 地方債	5,617 9,300	1,935
学校耐震補強事業	133,296	0	国庫支出金 地方債	45,804 72,000	15,492
合計	280,588	20,000	国庫支出金 地方債	91,307 122,900	46,381

下水道事業特別会計

(単位:千円)

事業名	翌年度繰越額	左の財源内訳			一般財源
		既収入 特定財源	未収入 特定財源 科目	金額	
公共下水道事業	117,700	0	国庫支出金 地方債	54,959 62,500	241
合計	117,700	0	国庫支出金 地方債	54,959 62,500	241

介護保険事業特別会計

(単位:千円)

事業名	翌年度繰越額	左の財源内訳			一般財源
		既収入 特定財源	未収入 特定財源 科目	金額	
介護保険制度改正等に 伴うシステム改修事業	3,360	546	国庫支出金	2,814	0
合計	3,360	546	国庫支出金	2,814	0

平成23年度一般会計決算の概要

平成23年度御所市一般会計決算の概要は、歳入決算におきましては予算現額145億4132万6千円に対し、94.4%にあたる137億2809万4千円の収入であり、これは調定額140億8511万8千円との対比では97.5%の収入となっております。

一方、歳出決算におきましては、予算現額に対し、91.8%にあたる133億5167万4千円の執行となっております。また、翌年度への繰越額は、ゲートボール場整備事業、(仮称)葛城98号線整備事業、消防団安全対策整備事業及び防災無線整備事業並びに学校耐震補強事業で2億8058万8千円となり、差し引き9億906万4千円が不用額となっております。

また、歳入歳出差し引き額は3億7642万円の黒字となり、翌年度への繰越財源6638万1千円を控除した実質収支額は3億1003万9千円の黒字、単年度収支額は4億5629万5千円の黒字となり、昭和45年度以来、41年ぶりの黒字決算となっております。

過去5年度一般会計決算収支比較表

(単位:千円)

区分	年度	平成19年度	平成20年度	平成21年度	平成22年度	平成23年度
	歳入総額 (A)		13,881,290	14,886,932	14,947,842	14,173,022
歳出総額 (B)		14,963,843	16,157,887	15,748,703	14,220,241	13,351,674
歳入歳出差引額 (C)		1,082,553	1,270,955	800,861	47,219	376,420
翌年度繰越財源 (D)		7,500	36,958	21,373	99,037	66,381
実質収支(C)-(D) (E)		1,090,053	1,307,913	822,234	146,256	310,039
単年度収支 (F)		7,308	217,860	485,679	675,978	456,295
積立金 (G)		0	0	0	0	0
繰上償還金 (H)		0	24,787	37,635	7,495	132,842
実質単年度収支(F)+(G)+(H)		7,308	193,073	523,314	683,473	589,137

(普通会計財政分析指標)

基準財政需要額 (千円)	6,795,772	6,873,678	6,715,491	6,616,967	6,707,165
基準財政収入額 (千円)	2,968,989	2,949,012	2,800,046	2,709,394	2,671,489
財政力指数	0.437	0.429	0.418	0.409	0.398
〃 (3年平均)	0.444	0.436	0.428	0.419	0.408
標準財政規模 (千円)	7,673,514	7,731,896	7,980,717	8,038,068	7,989,517
経常収支比率 (%)	106.2	106.5	101.1	94.4	95.3
公債費負担比率 (%)	28.5	30.0	26.3	21.8	22.1
公債費比率 (%)	25.2	25.0	21.7	15.0	13.3

財政健全化指標については、巻末に記載。

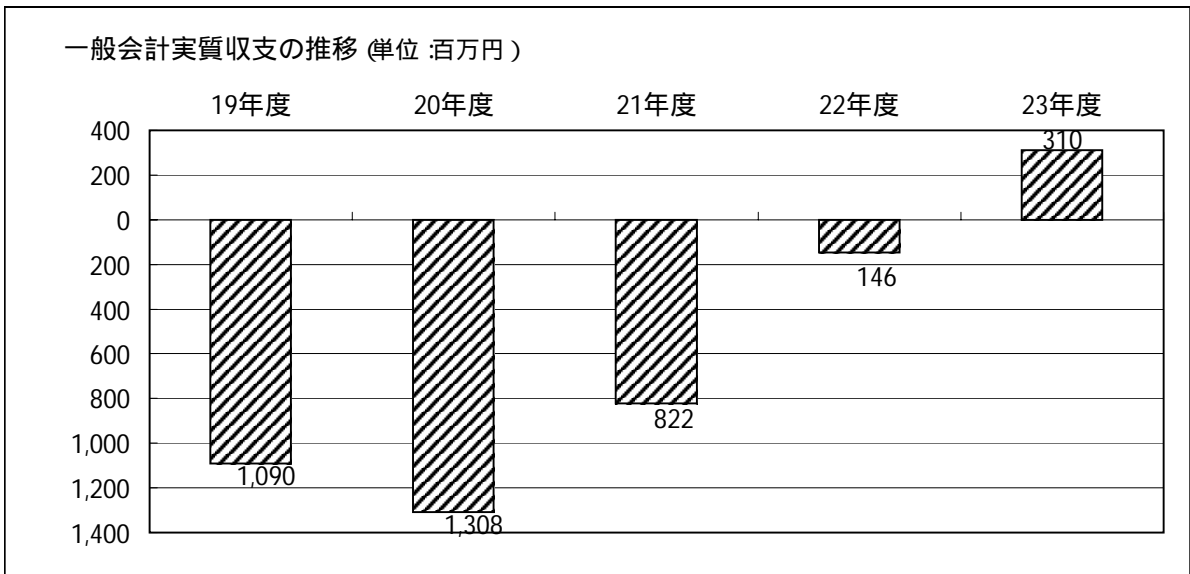
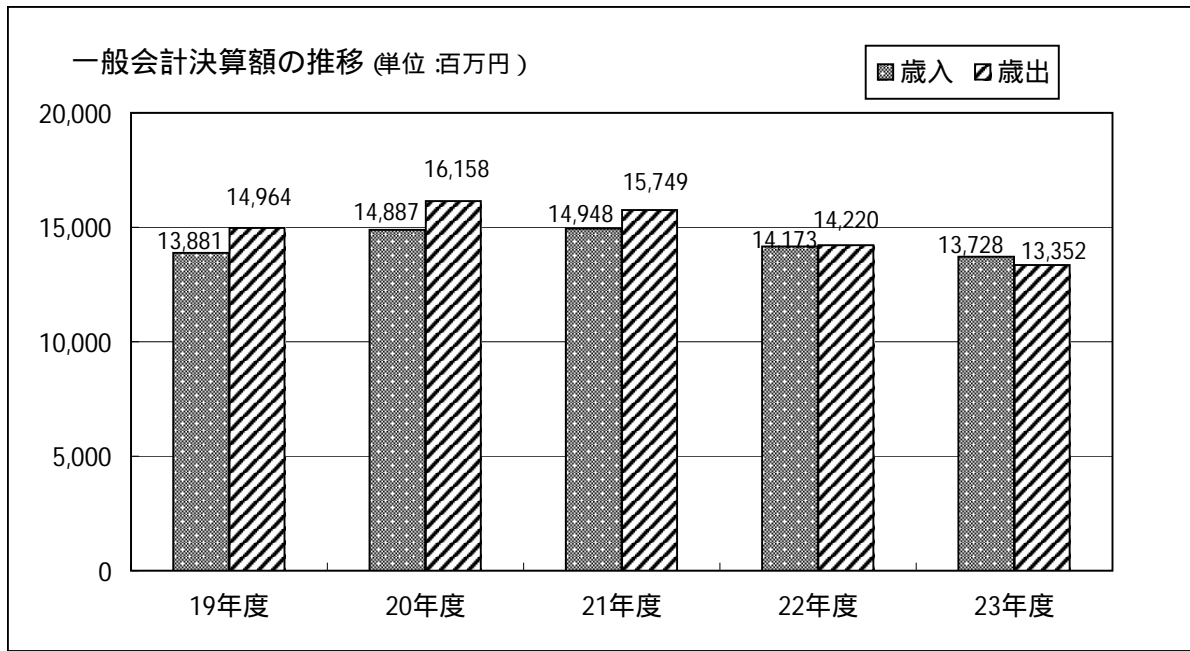

歳入の概要

平成23年度一般会計歳入決算は、137億2809万4千円で予算額145億4132万6千円に対する収入割合は、94.4%となっており、前年度決算と比べて4億4492万8千円、3.1%の減となっております。

歳入の収入調達の拘束性を基準に自主財源(市町村自らの手で自主的に収入し得るもの)と依存財源(自らの権限でなく国・県・その他の意思決定に基づき収入するもの)に分けて分析すると、歳入に占める割合はそれぞれ30.1%(前年度29.6%)、69.9%(前年度70.4%)となりました。

また、用途を基準に一般財源(どの経費にも自由に充当することができる収入)と特定財源(その性質により充当する経費が決められている収入)に分けるとそれぞれ66.1%(前年度64.0%)、33.9%(前年度36.0%)となりました。

また、歳入科目別に前年度と比べて増加した主なものは、繰越金9903万7千円(363.4%)、財産収入3664万1千円(48.9%)、繰入金6959万3千円(40.7%)、県支出金8億6654万8千円(25.4%)、ゴルフ場利用税交付金1688万6千円(10.7%)等であります。一方、減少した主なものは寄附金1280万6千円(69.7%)、国庫支出金17億2374万7千円(23.6%)、地方特例交付金3881万6千円(19.8%)、諸収入2億9505万5千円(14.7%)、株式等譲渡所得割交付金268万9千円(12.4%)、市債10億6430万円(11.5%)等であります。

款別歳入決算額の状況

款名	平成23年度		平成22年度		対前年度 増減額 (千円)	増減率 (%)
	決算額 (千円)	構成比 (%)	決算額 (千円)	構成比 (%)		
1.市 税	3,142,210	22.9	3,242,911	22.9	100,701	3.1
2.地方譲与税	117,344	0.9	120,629	0.9	3,285	2.7
3.利子割交付金	14,125	0.1	14,889	0.1	764	5.1
4.配当割交付金	11,351	0.1	10,407	0.1	944	9.1
5.株式等譲渡所得割交付金	2,689	0.0	3,068	0.0	379	12.4
6.地方消費税交付金	239,746	1.7	246,783	1.7	7,037	2.9
7.ゴルフ場利用税交付金	16,886	0.1	15,251	0.1	1,635	10.7
8.自動車取得税交付金	30,296	0.2	33,671	0.2	3,375	10.0
9.地方特例交付金	38,816	0.3	48,402	0.4	9,586	19.8
10.地方交付税	5,460,893	39.8	5,331,267	37.6	129,626	2.4
11.交通安全対策特別交付金	4,353	0.0	4,636	0.0	283	6.1
12.分担金・負担金	98,382	0.7	98,907	0.7	525	0.5
13.使用料・手数料	383,276	2.8	368,576	2.6	14,700	4.0
14.国庫支出金	1,723,747	12.6	2,255,743	15.9	531,996	23.6
15.県支出金	866,548	6.3	691,284	4.9	175,264	25.4
16.財産収入	36,641	0.3	24,611	0.2	12,030	48.9
17.寄附金	12,806	0.1	42,196	0.3	29,390	69.7
18.繰入金	69,593	0.5	49,467	0.3	20,126	40.7
19.諸収入	295,055	2.1	345,951	2.4	50,896	14.7
20.市債	1,064,300	7.8	1,203,000	8.5	138,700	11.5
21.繰越金	99,037	0.7	21,373	0.2	77,664	363.4
歳入合計	13,728,094	100.0	14,173,022	100.0	444,928	3.1

自主財源と依存財源の構成比

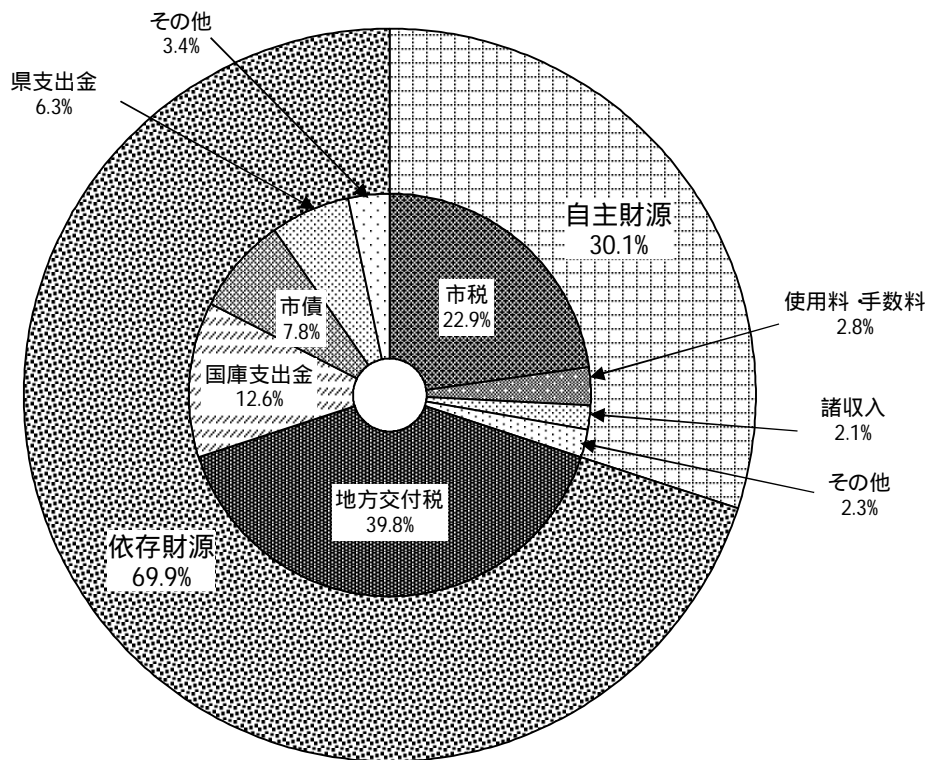

自主財源と依存財源の推移

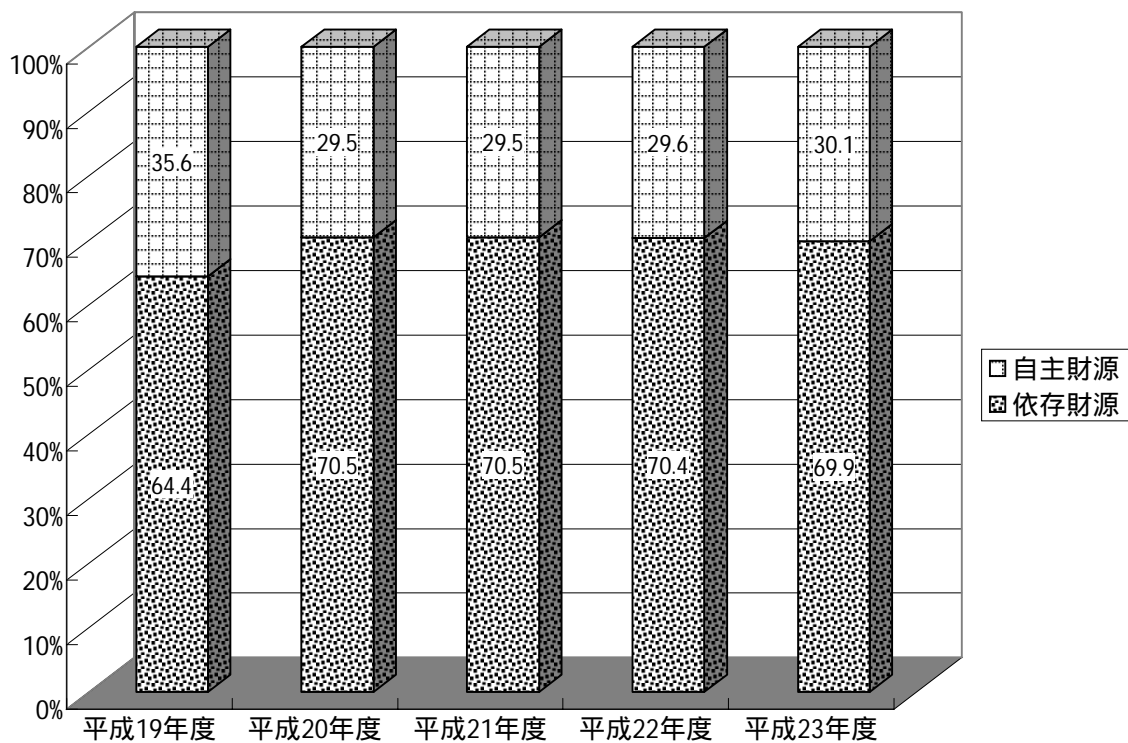

一般財源と特定財源の構成比

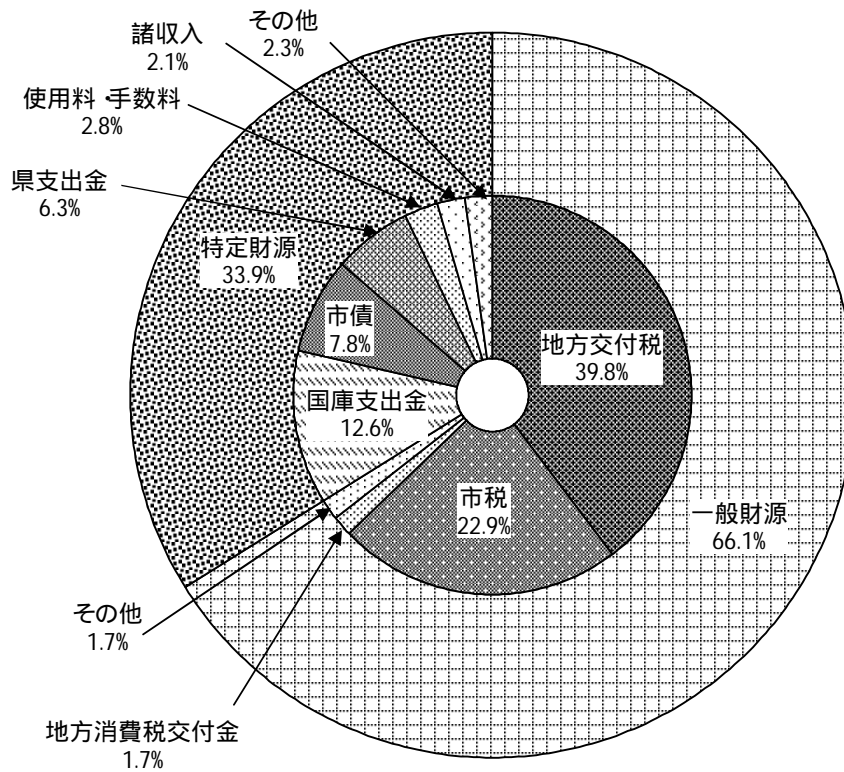

一般財源と特定財源の推移

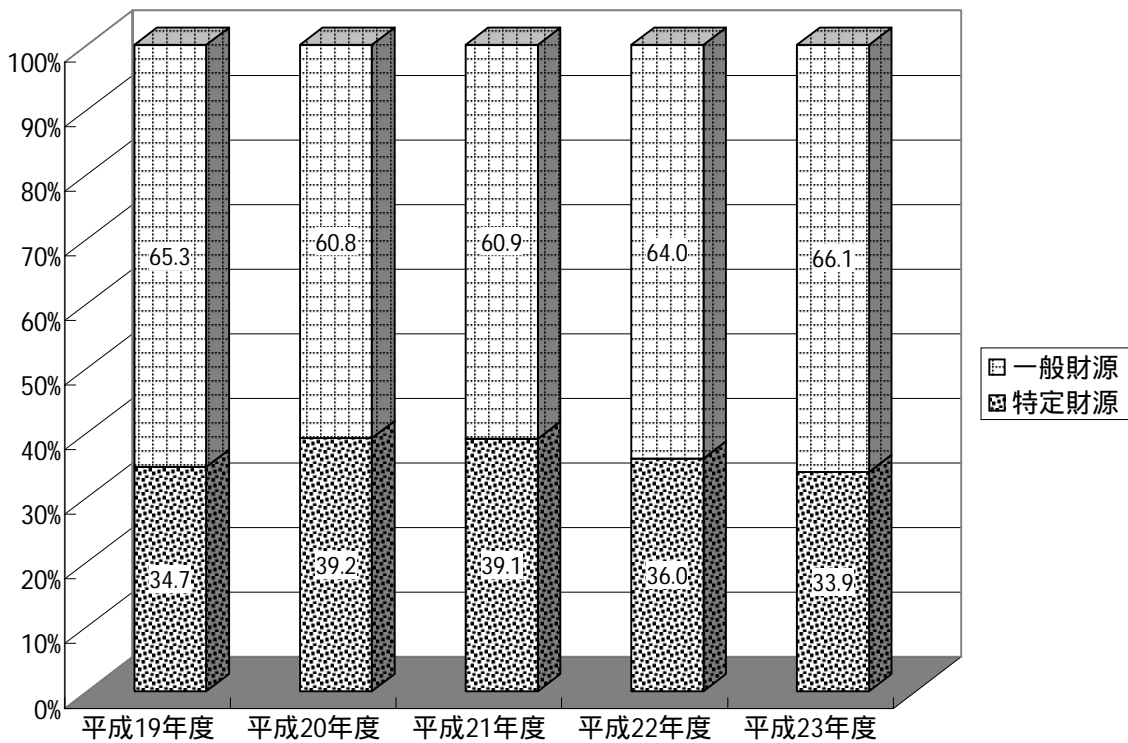

市 税

市税の内訳

科 目	平成23年度 A (千円)	平成22年度 B (千円)	増減額 A-B (千円)	増減率 (%)	Aの 構成比 (%)
1. 市 民 税	1,266,292	1,364,064	97,772	7.2	40.3
個 人	1,067,429	1,121,982	54,553	4.9	34.0
法 人	198,863	242,082	43,219	17.9	6.3
2. 固 定 資 産 税	1,445,519	1,478,202	32,683	2.2	46.0
純 固 定 資 産 税	1,434,156	1,466,752	32,596	2.2	45.6
国有資産等所在市町村交付金	11,363	11,450	87	0.8	0.4
3. 軽 自 動 車 税	63,927	64,110	183	0.3	2.1
4. 市 た ば こ 税	261,756	228,202	33,554	14.7	8.3
5. 都 市 計 画 税	104,716	108,333	3,617	3.3	3.3
合 計	3,142,210	3,242,911	100,701	3.1	100.0
(現 年 課 税 分)	3,044,516	3,100,776	56,260	1.8	96.9
(滞 納 繰 越 分)	97,694	142,135	44,441	31.3	3.1

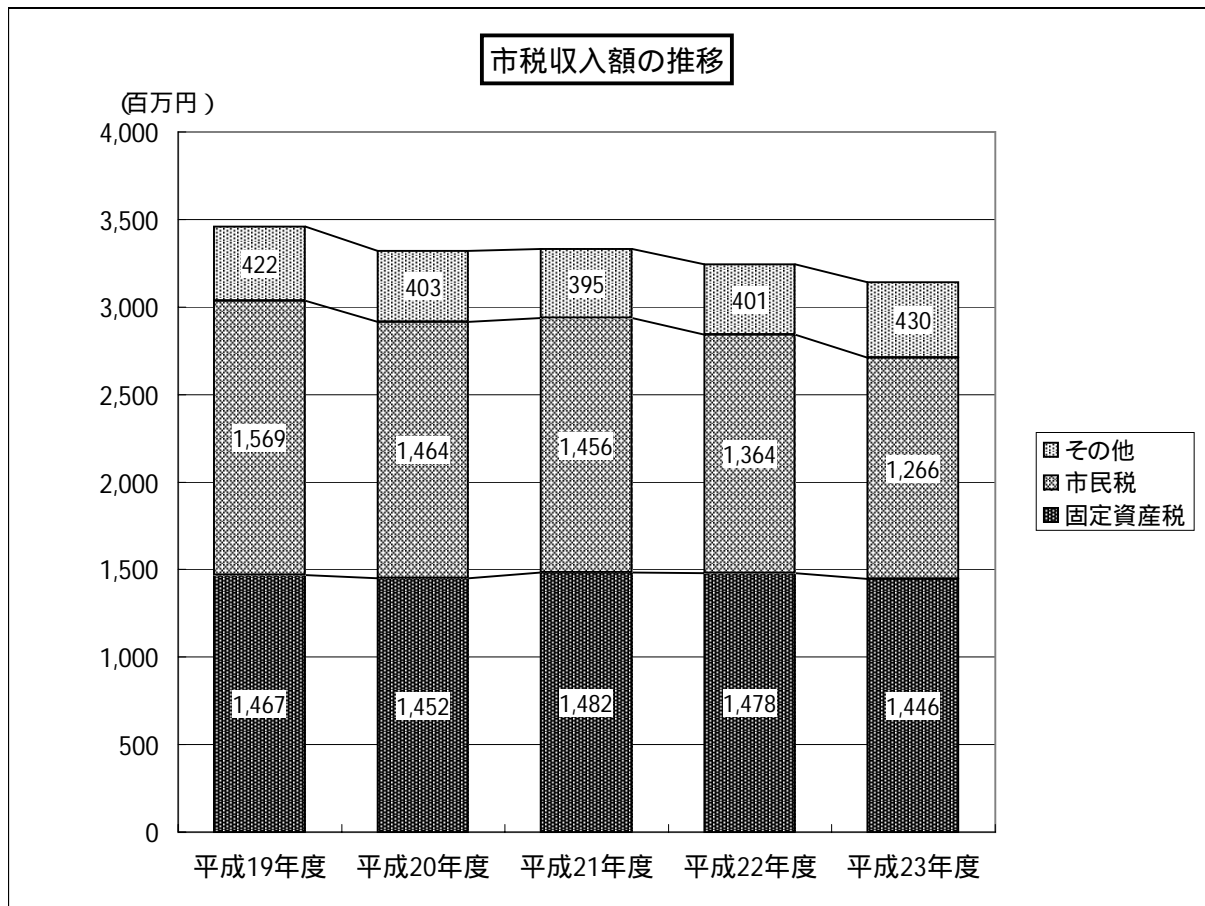
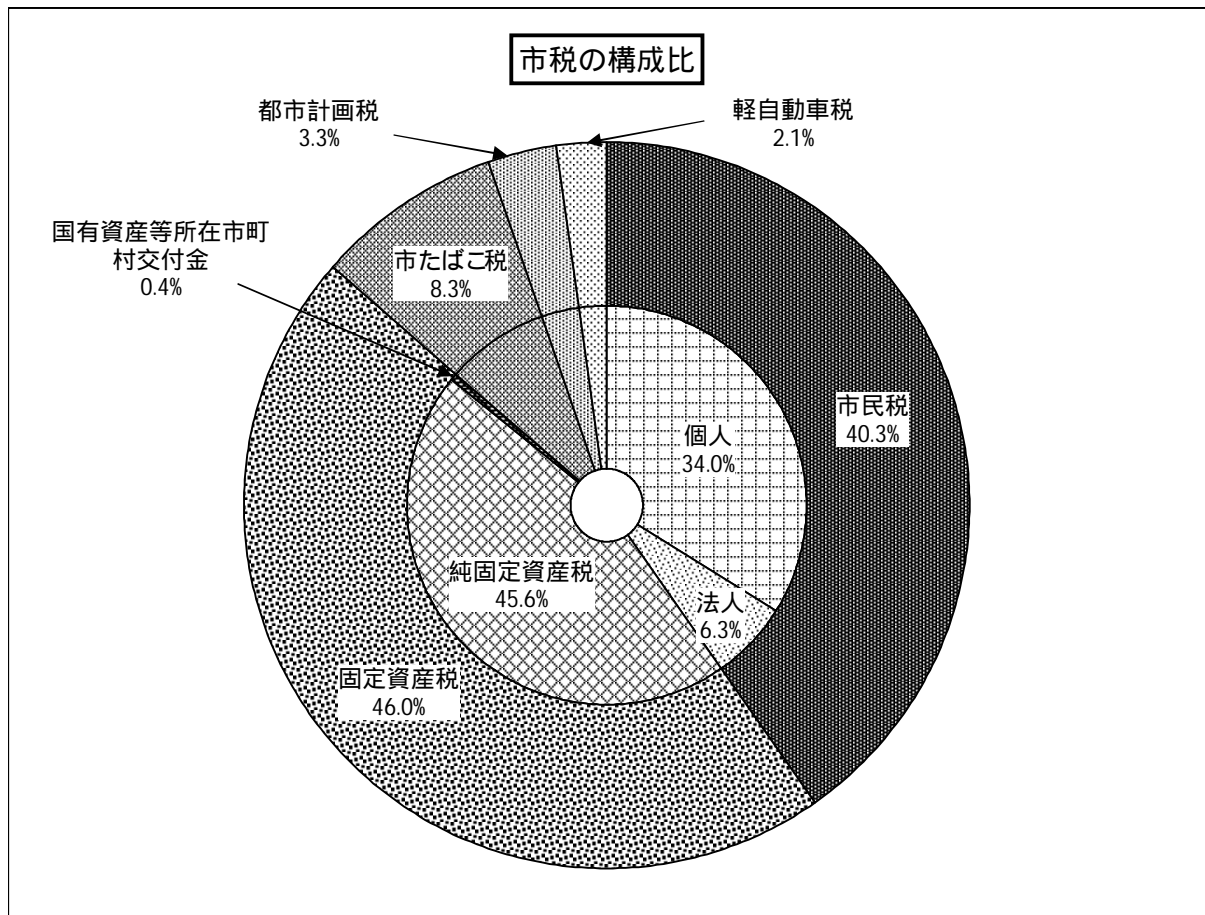

市税の徴収実績

税 目	区 分		調 定 額	収 入 額	徴 収 率	前 年 度 徴 収 率
			(千円)	(千円)	(%)	(%)
市 民 税	個 人	現 年 課 税 分	1,060,349	1,045,357	98.6	98.5
		滞 納 繰 越 分	71,367	22,072	30.9	40.6
	法 人	現 年 課 税 分	197,152	196,241	99.5	99.0
		滞 納 繰 越 分	5,530	2,622	47.4	22.4
	計		1,334,398	1,266,292	94.9	94.3
固 定 資 産 税	純 固 定 資 産 税	現 年 課 税 分	1,405,645	1,368,079	97.3	97.2
		滞 納 繰 越 分	223,740	66,077	29.5	32.1
	国 有 資 産 等 所 在 市 町 村 交 付 金		11,363	11,363	100.0	100.0
	計		1,640,748	1,445,519	88.1	86.4
軽 自 動 車 税	現 年 課 税 分		64,443	61,997	96.2	96.4
	滞 納 繰 越 分		8,351	1,930	23.1	25.9
	計		72,794	63,927	87.8	87.4
市 た ば こ 税	現 年 課 税 分		261,756	261,756	100.0	100.0
都 市 計 画 税	現 年 課 税 分		102,462	99,723	97.3	97.4
	滞 納 繰 越 分		16,741	4,993	29.8	32.0
	計		119,203	104,716	87.8	86.1
合 計	現 年 課 税 分		3,103,170	3,044,516	98.1	98.0
	滞 納 繰 越 分		325,729	97,694	30.0	33.8
	計		3,428,899	3,142,210	91.6	90.5

地方交付税

財源は所得税・酒税の32%、法人税の34%、消費税の29.5%、たばこ税の25%から成り立っている。

年度	普通交付税 (千円)	増減率 (%)	特別交付税 (千円)	増減率 (%)
19	3,816,123	0.4	1,226,475	3.4
20	3,921,652	2.8	1,302,843	6.2
21	3,909,406	0.3	1,344,382	3.2
22	3,907,573	0.0	1,423,694	5.9
23	4,035,676	3.3	1,425,217	0.1

平成23年度普通交付税算定基礎

基準財政需要額 A	6,707,165千円
基準財政収入額 B	2,671,489千円
交付基準額 C (A - B)	4,035,676千円
調整額 D	0千円
普通交付税交付額 E (C - D)	4,035,676千円

分担金及び負担金

分担金及び負担金の収入額の大部分を占める保育料は市独自の徴収基準を設けている。

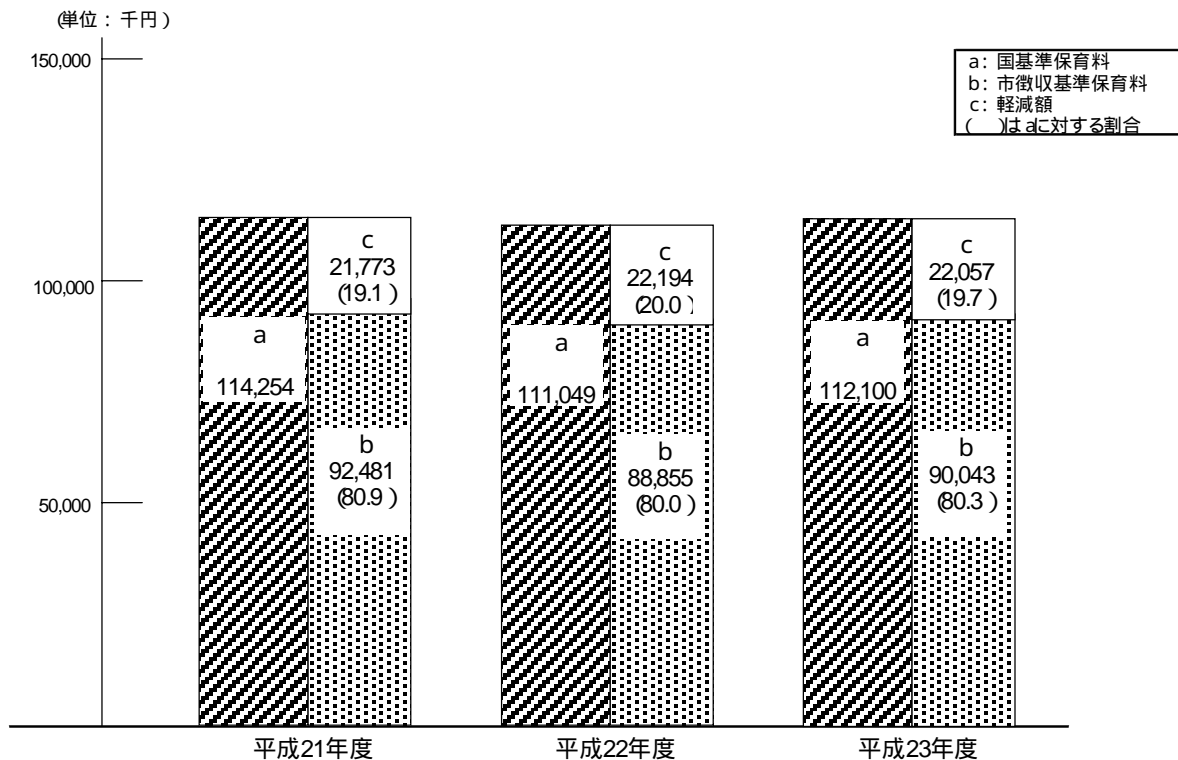

使用料及び手数料

383,276千円

1. 使用料 284,231千円

(1) 公営住宅使用料 57,042千円

戸数 601戸

月額 1,600円～66,200円

(2) 改良住宅使用料 148,595千円

地区	区分	戸数	月額		
			条例に定める額	減免限度額	実績額(最低額)
栗阪	居宅	20戸	14,400円	8,000円	8,000円
戸毛	居宅	20戸	16,200円	9,000円	9,000円
幸町	居宅	143戸	17,100円	9,500円	9,500円
	店舗付	6戸	19,800円	11,000円	11,000円
小林	居宅	172戸	16,700円	9,300円	9,300円
	店舗付	2戸	19,800円	11,000円	19,800円
古瀬	居宅	16戸	17,100円	9,500円	9,500円
柏原	居宅	245戸	18,000円	10,000円	10,000円
	店舗付	5戸	23,400円	13,000円	13,000円
元町	居宅	198戸	19,800円	11,000円	11,000円
	店舗付	6戸	23,400円	13,000円	13,000円
室	居宅	37戸	19,800円	11,000円	11,000円
	店舗付	1戸	23,400円	13,000円	23,400円
計		871戸			

(3) 幼稚園使用料 4,880千円

入園料 一人 3,800円 園児数 35人

保育料 月額 6,600円 園児数 61人

2. 手数料 99,045千円

(1) 戸籍住民基本台帳手数料 12,858千円

(2) 清掃手数料 78,052千円

一般廃棄物処理手数料

40,949千円

ごみ袋販売手数料

36,905千円

国庫支出金

1,723,747千円

国庫支出金の充当区分

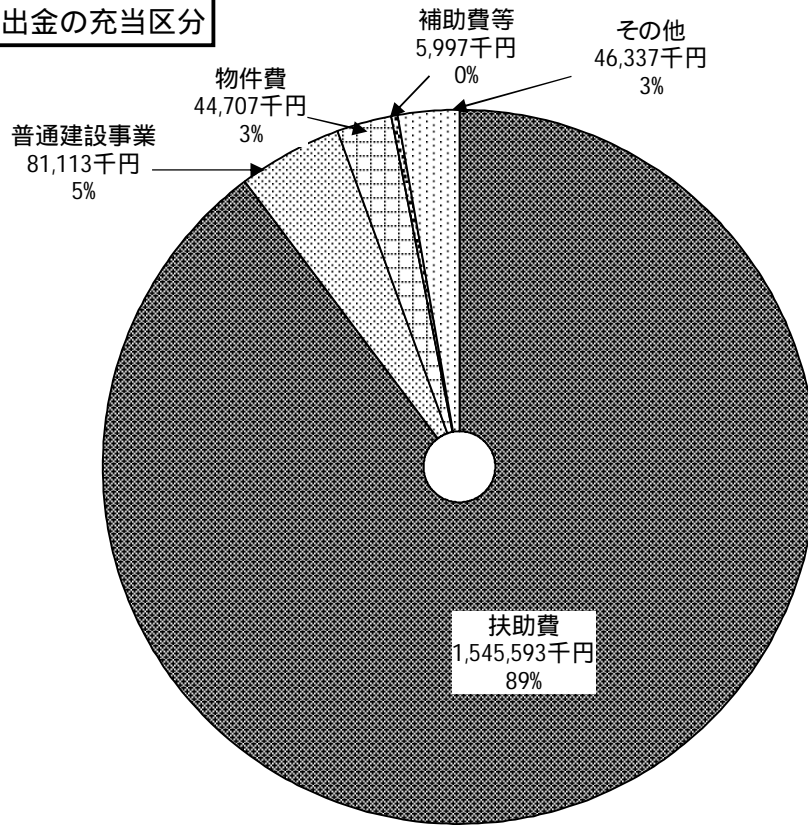

県支出金

866,548千円

県支出金の充当区分

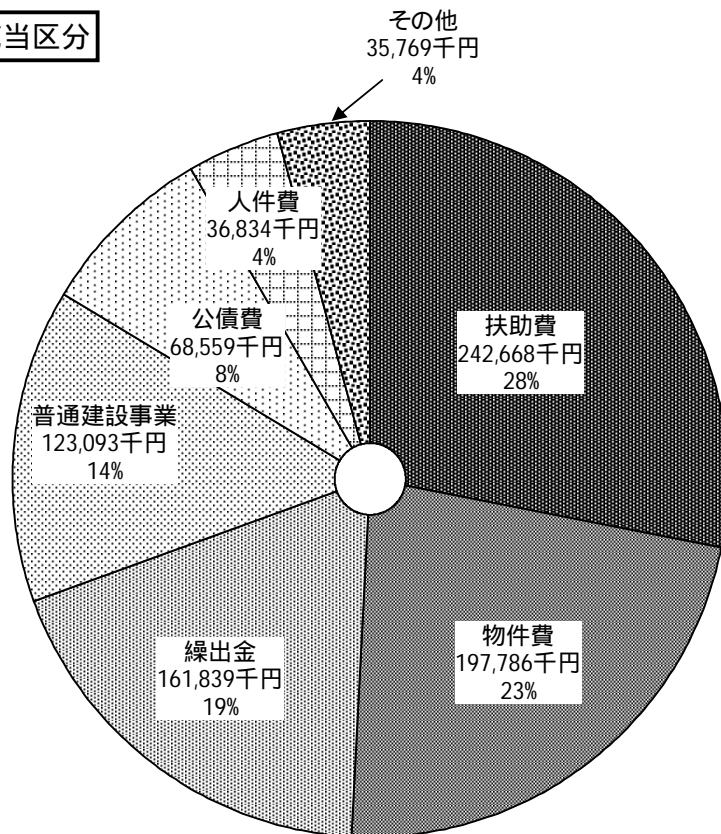

寄 附 金

寄附金については、多くの方から貴重なご寄附をいただき、有効に活用致しました。
本年度の詳細は次のとおりです。

(単位 :千円)

目 的	金 額	備 考
総 務 管 理	9,731	ふるさとごせ応援寄附金
社 会 福 祉	1,104	社会福祉に対する寄附金
児 童 福 祉	371	通園バス運行に対する寄附金
教 育 振 興	1,500	教育振興に対する寄附金
	100	市民体育祭開催に対する寄附金
計	12,806	

「ふるさとごせ応援寄附金」の使途先は次のとおりです。

(単位 :千円)

使 途	件 数	金 額
財政健全化に	17	352
教育・文化・スポーツに	6	295
保健・医療・福祉に	9	600
市長におまかせ	97	8,484
計	129	9,731

市 債

平成23年度発行の起債の状況は次のとおりである。

事 業 名	借入額 (千円)	借 入 先	利 率 (%)	償 還 年 数 (年)
臨時財政対策債	57,600	財 務 省	0.900	20
	457,700	地方公共団体金融機構	0.900	20
道路整備事業	5,200	財 務 省	1.000	15
	16,100	地方公共団体金融機構	1.300	20
道路整備事業【繰越分】	26,300	地方公共団体金融機構	1.400	20
健全化貸付金(1)	500,000	奈 良 県	0.000	-
臨時交付金事業貸付金【繰越分】(2)	1,400	国 土 交 通 省	0.000	20
計	1,064,300			

1 健全化貸付金」は借換債として複数の市債を発行しており、「償還年数(年)」も様々であるため「-」により表示

2道路整備事業に係る国の財政上の特例措置による貸付金

歳出の概要

平成23年度一般会計歳出決算は、133億5167万4千円で予算額145億4132万6千円に対する執行率は91.8%となっており、前年度と比べて8億6856万7千円、6.1%減となっています。

これを性質別の構成比で見ると、義務的経費60.1%（人件費18.8%、扶助費19.1%、公債費22.2%）、投資的経費3.5%、その他36.4%となり、昨年度よりも義務的経費の割合は増加しております。公債費では県の健全化貸付金の活用により1億3013万4千円の減額となりましたが、退職手当の増額に伴う人件費の増、社会福祉費を中心とした扶助費の増により義務的経費の割合が高く、依然として財政は硬直状態にあります。

このような状況下において、限られた財源を有効に活用しつつ、経済の動向など諸情勢の変化に対応し、市民の方々の要望に応えるため、保健・福祉対策の推進、新しいまちづくりの推進、都市基盤施設の整備並びに教育振興を主な柱として取り組んでまいりました。

保健・福祉対策の推進につきましては、急速に進行していく高齢化に対応するため、健康増進及び疾病予防を基本としながら、介護福祉施策についても介護保険を中心とした周辺サービスを充実しつつ、一方で重点施策として介護予防にも取り組んでまいりました。

新しいまちづくりの推進につきましては、市民の元気、活力を呼び起こすために新しいものを創り出す事業、御所市を元気付ける事業を実施する団体に支援することで、御所市の活性化に努めてまいりました。

都市基盤施設の整備につきましては、(仮称)葛城98号線整備事業を中心とした道路整備や市内一円の水路整備等を引き続き行ってまいりました。

上記のほか、各費目におきまして、厳しい財政状況ではありますが、財政健全化計画の目標達成に向けて最善の努力をいたしました。

款別歳出決算額の状況

款名	平成23年度		平成22年度		対前年度 増減額 (千円)	増減率 (%)
	決算額 (千円)	構成比 (%)	決算額 (千円)	構成比 (%)		
1. 議会費	198,651	1.5	147,433	1.0	51,218	34.7
2. 総務費	2,038,849	15.3	1,817,486	12.8	221,363	12.2
3. 民生費	4,267,272	32.0	4,311,049	30.3	43,777	1.0
4. 衛生費	1,375,286	10.3	1,253,936	8.8	121,350	9.7
5. 農林業費	104,374	0.8	123,490	0.9	19,116	15.5
6. 商工費	104,660	0.8	107,195	0.8	2,535	2.4
7. 土木費	879,948	6.6	937,891	6.6	57,943	6.2
8. 消防費	471,636	3.5	438,450	3.1	33,186	7.6
9. 教育費	795,008	5.9	1,158,400	8.1	363,392	31.4
10. 災害復旧費	0	0.0	2,809	0.0	2,809	皆減
11. 公債費	2,969,734	22.2	3,099,868	21.8	130,134	4.2
12. 繰上充用金	146,256	1.1	822,234	5.8	675,978	82.2
歳出合計	13,351,674	100.0	14,220,241	100.0	868,567	6.1

款別歳出決算額の構成比

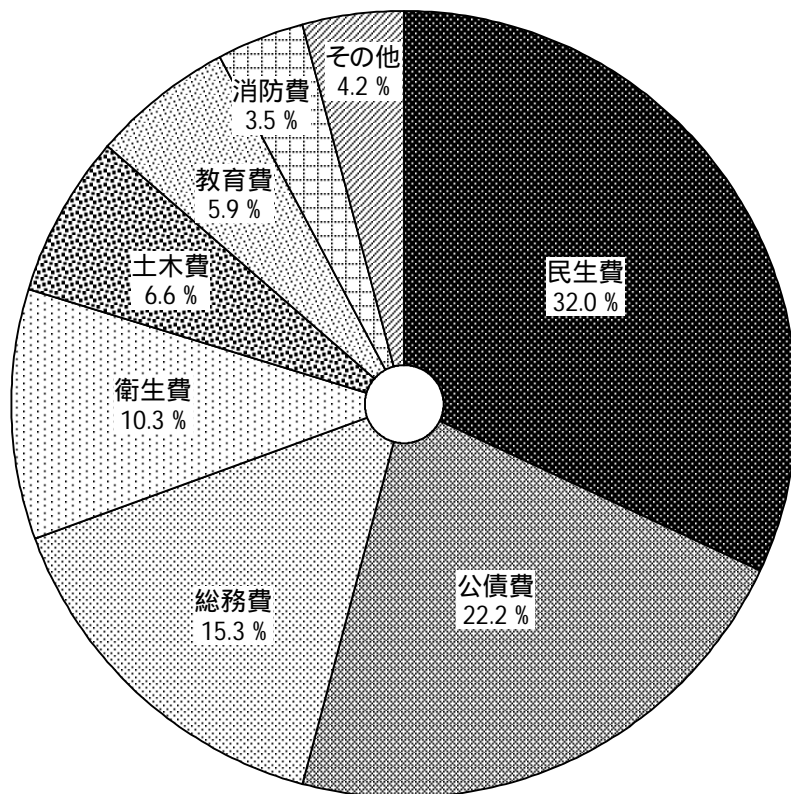

性質別経費の決算額内訳表

区 分	平成 23 年 度		平成 22 年 度		対前年度 増減額 (千円)	増減率 (%)
	決 算 額 (千円)	構 成 比 (%)	決 算 額 (千円)	構 成 比 (%)		
義務的経費	8,033,732	60.1	8,039,863	56.5	6,131	0.1
人件費	2,512,838	18.8	2,459,507	17.3	53,331	2.2
扶助費	2,551,160	19.1	2,480,488	17.4	70,672	2.8
公債費	2,969,734	22.2	3,099,868	21.8	130,134	4.2
投資的経費	461,290	3.5	890,488	6.2	429,198	48.2
普通建設事業費	461,290	3.5	887,679	6.2	426,389	48.0
補助	86,829	0.7	418,518	2.9	331,689	79.3
単独	283,302	2.1	365,358	2.6	82,056	22.5
県営負担金等	91,159	0.7	103,803	0.7	12,644	12.2
災害復旧費	0	0.0	2,809	0.0	2,809	皆減
その他	4,856,652	36.4	5,289,890	37.3	433,238	8.2
物件費	1,323,273	9.9	1,229,504	8.7	93,769	7.6
維持補修費	70,144	0.6	85,174	0.6	15,030	17.6
補助費等	1,390,416	10.4	1,301,472	9.2	88,944	6.8
積立金	400,430	3.0	432,840	3.0	32,410	7.5
貸付金	400	0.0	700	0.0	300	42.9
繰出金	1,525,733	11.4	1,417,966	10.0	107,767	7.6
繰上充用金	146,256	1.1	822,234	5.8	675,978	82.2
合 計	13,351,674	100.0	14,220,241	100.0	868,567	6.1

性質別決算額の構成比

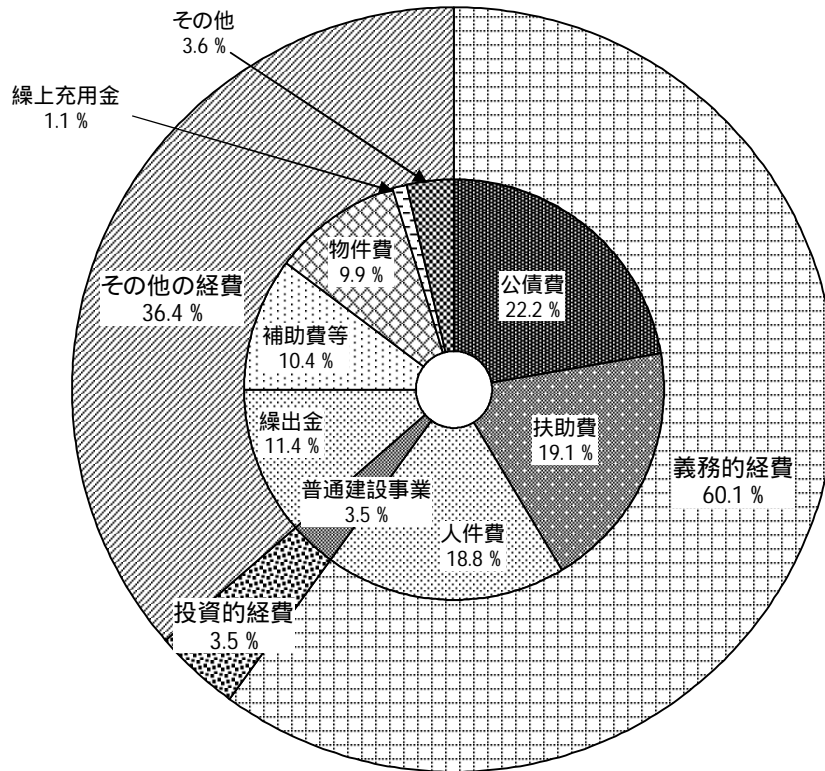

性質別決算構成比の推移

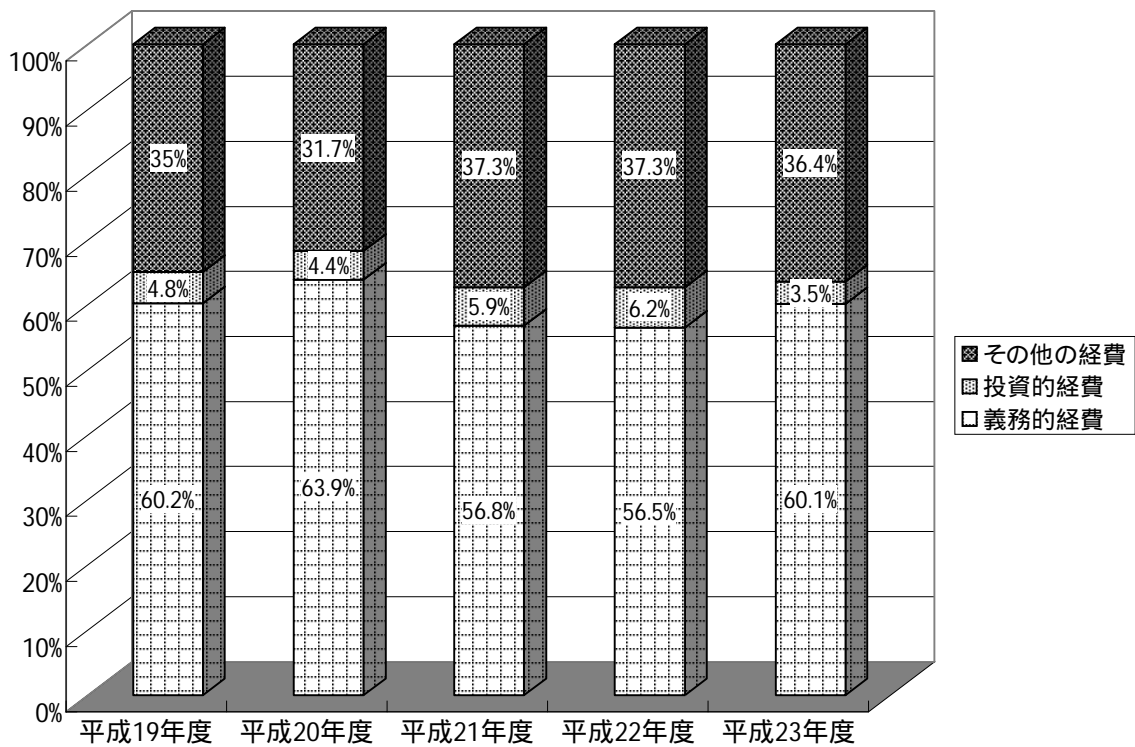

人件費の内訳

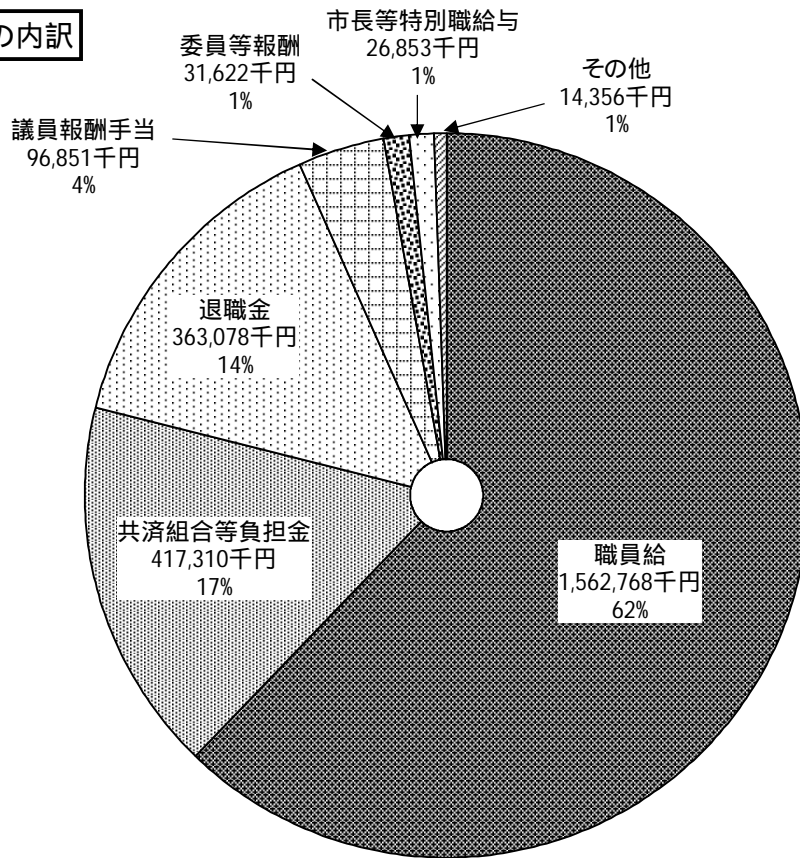

扶助費の内訳

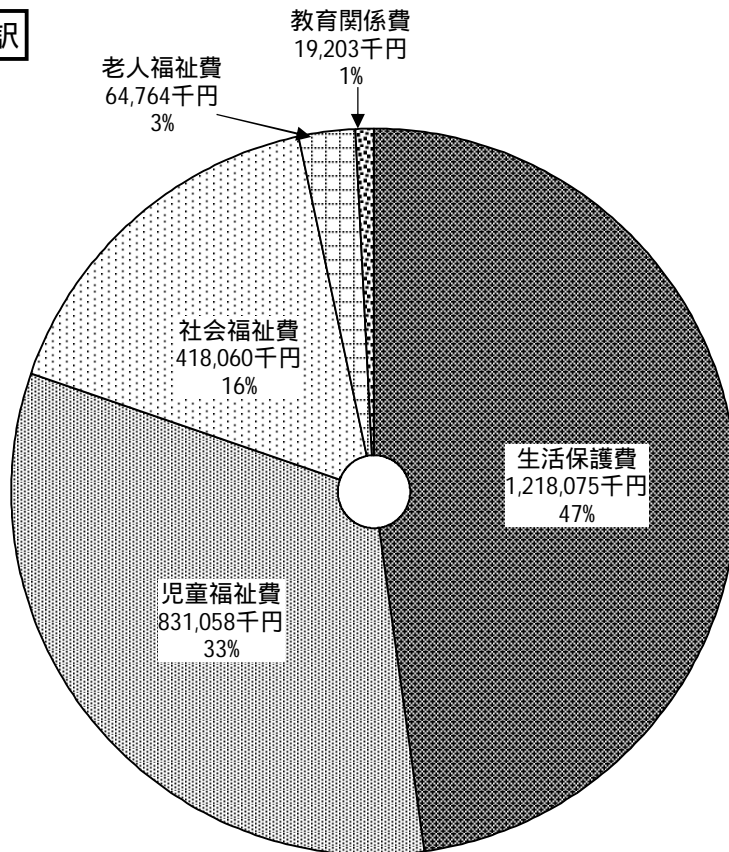

普通建設事業一覽表

(単位:千円)

事業名	事業費	左の財源内訳				
		特定財源				一般財源等
		国庫支出金	県支出金	地方債	その他	
総務費	23,271	9,698	10,493			3,080
コミュニティバス購入事業<繰越>	9,698	9,698				0
老人福祉センター改修事業<繰越>	8,766		8,190			576
中央公民館改修事業 繰越	3,031		2,043			988
有線放送設備移設等改修事業 繰越	1,420		260			1,160
防犯灯設置補助金	356					356
民生費	58,763		57,177			1,586
介護基盤緊急整備等臨時特例補助金	41,812		41,812			0
施設開設準備経費補助金	5,400		5,400			0
ゲートボール場整備事業	250					250
介護予防センター整備事業	7,952		7,733			219
学童保育所整備事業	3,349		2,232			1,117
衛生費	6,477					6,477
大阪湾臨海環境整備事業負担金	360					360
清掃運搬車購入事業	6,117					6,117
農林業費	19,164		9,000		5,273	4,891
土地改良整備事業	10,852		9,000		413	1,439
市単土地改良事業補助金	3,452					3,452
有害獣捕獲防護施設設置事業	4,860				4,860	0
商工費	20,289		16,896		3,000	393
観光施設整備事業補助金	3,000				3,000	0
観光施設整備事業補助金 繰越	17,289		16,896			393
土木費	168,800	62,885	14,512	49,000		42,403
急傾斜地崩壊対策事業負担金	206					206
現業車両購入事業<繰越>	3,222		3,222			0
道路新設改良事業	27,520		11,290	14,600		1,630
(仮称)葛城98号線整備事業	27,164	8,760		6,700		11,704
(仮称)葛城98号線整備事業 繰越	82,071	44,100		27,700		10,271
道路舗装工事<繰越>	10,025	10,025				0
交通安全施設整備事業	2,851					2,851
水路整備事業	12,227					12,227
西御所ポンプ場コンプレッサ購入事業	3,514					3,514
消防費	1,038	1,038				
消防ホース乾燥台改修事業 繰越	1,038	1,038				0
教育費	163,488	7,492	15,015		101,908	39,073
小学校エアコン設置事業 繰越	1,463	1,463				0
旧葛中学校機会棟除却工事	819					819
中学校エアコン設置事業 繰越	1,260	1,260				0
市指定文化財補助金	1,891					1,891
民間受託発掘調査事業	1,242				1,242	0
京奈和自動車道発掘調査受託事業	89,711				70,000	19,711
文化財関係施設整備事業 繰越	22,078		15,015			7,063
書架等購入事業 繰越	2,021	2,001				20
公用車購入事業	700					700
市民運動場改修事業	39,535				30,666	8,869
市民運動公園給水管敷設工事 繰越	2,768	2,768				0
合計	461,290	81,113	123,093	49,000	110,181	97,903

主要な施策の成果

区 分		決算額 (千円)
<div style="border: 1px solid black; padding: 2px; display: inline-block;">1 議会費</div>		198,651
< 1 議会費 > 【1 議会費】		198,651
1. 議会費 167,106千円		198,651
(1) 議会開催状況		
区 分	定例会	臨時会
回数 (回)	4	1
会議日数 (日)	20	1
常任委員会	2	2
議会運営委員会	6	6
特別委員会	2	7
協議会	17	17
(2) 政務調査費交付金 2,776千円 議員活動における、自己研修 視察等の必要経費に対し調査費として交付。		
<div style="border: 1px solid black; padding: 2px; display: inline-block;">2 総務費</div>		2,038,849
< 1 総務管理費 >		1,781,639
【1 一般管理費】		866,884
1. 職員給与費 723,957千円		
(1) 退職の状況 363,078千円		
人数 (人)	金額 (千円)	
勸奨退職	6	163,446
早期希望退職	6	169,383
定年退職	1	26,354
普通退職	3	3,895
2. 人事管理費 137,574千円		
(1) 職員健康診断実施状況		
実 施 内 容	受診者数 (人)	委託料 (千円)
職員定期健康診断	301	1,898
V D T 作業検査	87	174
(2) 職員研修実施状況		
研 修 名	受講者数 (人)	経費 (千円)
奈良県市町村会館管理組合研修	49	-
市町村アカデミー等	2	27
【2 文書財政費】		17,986
1. 文書財政費 12,717千円		
(1) 顧問弁護士委託 735千円 相談件数 : 37件		
【3 企画費】		19,265
1. 企画費 7,498千円		
(1) JR御所駅における乗車券類発売等委託 4,057千円 JR西日本から乗車券発売等を受託し、その業務については、シルバー人材センターに委託を行った。		
2. 市民まちおこし事業費 1,711千円 市民団体が新しい発想で自主的に企画運営する事業に、みんなの夢事業応援補助金を		

区 分	決算額 (千円)													
交付し 地域おこし活動を推進した。 23年度採択事業「夢絵本製作委員会『GOSE夢絵本プロジェクト』」 23年度事業実績「東風の会『葛城の峯』G級グルメコンテスト」(22年度採択事業) 出品応募数 78団体、出店数 26団体、来場者数 約 5,000人														
3.京奈和道企業誘致費	133千円													
4.基金積立金	75千円													
(1)ふるさと創生基金の活用														
23年 5月末現在高	270,462,818 円													
積立金額	74,874 円													
取り崩し金額	1,694,769 円													
24年 5月末現在高	268,842,923 円													
【4 電算管理費】	105,939													
【5 会計管理費】	1,575													
【6 財産管理費】	756,179													
1.財産管理費	261,676千円													
(1)土地開発公社損失補填及び利子等補給	239,415千円													
御所市土地開発公社に対して、損失補填及び利子補給等を行い健全化に努めた。														
損失補填金	183,000千円													
利子補給金	56,415千円													
2.公用車集中管理費	6,499千円													
共用車保有状況														
<table border="1" style="width: 100%; border-collapse: collapse;"> <thead> <tr> <th rowspan="2">平成22年度末 保有台数</th> <th colspan="3">平成23年度中</th> <th rowspan="2">平成23年度末 保有台数</th> </tr> <tr> <th>登録</th> <th>廃車</th> <th>増減</th> </tr> </thead> <tbody> <tr> <td style="text-align: center;">27台</td> <td style="text-align: center;">0台</td> <td style="text-align: center;">0台</td> <td style="text-align: center;">0台</td> <td style="text-align: center;">27台</td> </tr> </tbody> </table>	平成22年度末 保有台数	平成23年度中			平成23年度末 保有台数	登録	廃車	増減	27台	0台	0台	0台	27台	
平成22年度末 保有台数		平成23年度中				平成23年度末 保有台数								
	登録	廃車	増減											
27台	0台	0台	0台	27台										
3.コミュニティバス運行費	15,339千円													
コミュニティバス利用状況														
<table border="1" style="width: 100%; border-collapse: collapse;"> <thead> <tr> <th></th> <th>平成21年度</th> <th>平成22年度</th> <th>平成23年度</th> </tr> </thead> <tbody> <tr> <td>稼働日数</td> <td style="text-align: center;">362日</td> <td style="text-align: center;">361日</td> <td style="text-align: center;">362日</td> </tr> <tr> <td>利用者数</td> <td style="text-align: center;">44,384人</td> <td style="text-align: center;">42,654人</td> <td style="text-align: center;">42,101人</td> </tr> </tbody> </table>		平成21年度	平成22年度	平成23年度	稼働日数	362日	361日	362日	利用者数	44,384人	42,654人	42,101人		
	平成21年度	平成22年度	平成23年度											
稼働日数	362日	361日	362日											
利用者数	44,384人	42,654人	42,101人											
4.基金積立金	397,625千円													
(1)市債管理基金の状況														
23年 5月末現在高	302,887,254 円													
積立金額	122,327,018 円													
取り崩し金額	1,488,068 円													
24年 5月末現在高	423,726,204 円													
(2)公共施設整備基金の状況														
23年 5月末現在高	328,974,614 円													
積立金額	275,298,088 円													
取り崩し金額	24,860,264 円													
24年 5月末現在高	579,412,438 円													
5.きめ細かな交付金事業<繰越分>	21,188千円													
(1)コミュニティバス購入事業	9,763千円													
(2)市営墓地排水路改修事業	2,509千円													

区	分	決算額(千円)
(3)火葬場補修事業	2,325千円	
(4)産業振興センター改修事業	5,804千円	
(5)西御所ポンプ場改修事業	787千円	
各事業について、交付金の性格上一括による運用が好ましいため財産管理費に計上。		
6.市町村振興臨時交付金事業<繰越分>	22,096千円	
(1)通信ネットワーク敷設事業	4,422千円	
(2)老人福祉センター改修事業	8,962千円	
(3)人権センター改修事業	1,197千円	
(4)有線放送設備移設等改修事業	2,033千円	
(5)中央公民館改修事業	4,204千円	
(6)いきいきライフセンター改修事業	1,278千円	
各事業について、交付金の性格上一括による運用が好ましいため財産管理費に計上。		
【7 広報費】		2,955
1.広報誌発行費	2,826千円	
「広報ごせ」を毎月1日に発行し、行政情報の周知のほか、市民活動の紹介など紙面に工夫を凝らした。		
【8 公平委員会費】		676
【9 生活安定対策費】		1,279
1.消費生活相談事業費	1,279千円	
相談件数 :59件 主な相談内容 還付金詐欺に関する相談、未公開株券に関する相談、多重債務者に関する相談など		
【10 女性政策費】		362
1.女性政策費	263千円	
(1)女性相談事業		
実施回数 :6回 相談件数 :8件		
2.「女と男の集い」開催費	89千円	
開催日 :平成23年6月25日 参加者 :116名		
【11 自治振興費】		6,887
1.自治振興費	6,887千円	
(1)市自治会連合会事業推進委託	5,814千円	
(2)自治会活動推進事業補助	800千円	
(3)自治会掲示板設置費補助	25千円	
対象自治会 :東久保自治会		
【12 諸費】		1,652
1.防犯・暴力排除推進事業費	1,652千円	
(1)高田地区暴力排除推進協議会負担	171千円	
全市民が総力を結集してあらゆる暴力と暴力団を追放し、明るく住みよいまちづくりに寄与することを目的として助成を行った。		
(2)高田防犯協議会負担	670千円	
犯罪のない明るく住みよいまちづくりを目的として、防犯協議会に対して助成を行った。		
(3)防犯灯設置工事補助	356千円	
対象 :9自治会		

区 分		決算額 (千円)																																			
< 2 徴税費 >		167,400																																			
【1 税務総務費】		128,264																																			
【2 賦課費】		20,653																																			
1. 賦課費		19,144千円																																			
(1) 固定資産路線価見直業務委託		7,530千円																																			
(2) 鑑定評価時点修正作業委託		294千円																																			
(3) 地番図異動修正業務委託		1,743千円																																			
【3 徴収費】		18,483																																			
1. 徴収費		18,483千円																																			
滞納処分状況																																					
<table border="1"> <thead> <tr> <th>差押区分</th> <th>不動産</th> <th>預貯金</th> <th>保険</th> <th>給与</th> <th>年金</th> <th>合計</th> </tr> </thead> <tbody> <tr> <td>件数</td> <td>9</td> <td>109</td> <td>47</td> <td>4</td> <td>9</td> <td>178</td> </tr> </tbody> </table>		差押区分	不動産	預貯金	保険	給与	年金	合計	件数	9	109	47	4	9	178																						
差押区分	不動産	預貯金	保険	給与	年金	合計																															
件数	9	109	47	4	9	178																															
差押による換価の状況																																					
<table border="1"> <thead> <tr> <th></th> <th>人数</th> <th>金額 (円)</th> </tr> </thead> <tbody> <tr> <td>換 価</td> <td>134</td> <td>22,181,503</td> </tr> </tbody> </table>			人数	金額 (円)	換 価	134	22,181,503																														
	人数	金額 (円)																																			
換 価	134	22,181,503																																			
(1) 滞納整理支援システムにかかる経費		3,378千円																																			
市税滞納整理支援システムを活用し、徴収率向上を図った。																																					
(2) 市税過誤納還付金・返還金の状況		13,721千円																																			
<table border="1"> <thead> <tr> <th rowspan="2">税 目</th> <th colspan="2">還付金</th> <th colspan="2">返還金</th> </tr> <tr> <th>件数 (件)</th> <th>金額 (千円)</th> <th>件数 (件)</th> <th>金額 (千円)</th> </tr> </thead> <tbody> <tr> <td rowspan="2">市 民 税</td> <td>個 人</td> <td>168</td> <td>3,368</td> <td></td> <td></td> </tr> <tr> <td>法 人</td> <td>43</td> <td>9,461</td> <td></td> <td></td> </tr> <tr> <td>固 定 資 産 税</td> <td>42</td> <td>797</td> <td>3</td> <td>76</td> </tr> <tr> <td>軽 自 動 車 税</td> <td>7</td> <td>19</td> <td></td> <td></td> </tr> <tr> <td>計</td> <td>260</td> <td>13,645</td> <td>3</td> <td>76</td> </tr> </tbody> </table>		税 目	還付金		返還金		件数 (件)	金額 (千円)	件数 (件)	金額 (千円)	市 民 税	個 人	168	3,368			法 人	43	9,461			固 定 資 産 税	42	797	3	76	軽 自 動 車 税	7	19			計	260	13,645	3	76	
税 目	還付金		返還金																																		
	件数 (件)	金額 (千円)	件数 (件)	金額 (千円)																																	
市 民 税	個 人	168	3,368																																		
	法 人	43	9,461																																		
固 定 資 産 税	42	797	3	76																																	
軽 自 動 車 税	7	19																																			
計	260	13,645	3	76																																	
< 3 戸籍住民基本台帳費 >		53,898																																			
【1 戸籍住民基本台帳費】		53,898																																			
1. 戸籍住民基本台帳費		731千円																																			
戸籍・住民・印鑑証明などの作成及び発行事務に要した経費。																																					
住民票等発行状況は、次のとおり。																																					
<table border="1"> <thead> <tr> <th>区 分</th> <th>件数 (件)</th> <th>収入額 (円)</th> </tr> </thead> <tbody> <tr> <td>戸 籍</td> <td>9,468</td> <td>5,254,800</td> </tr> <tr> <td>住 民 票</td> <td>14,461</td> <td>4,338,300</td> </tr> <tr> <td>印 鑑 証 明</td> <td>9,296</td> <td>2,788,800</td> </tr> <tr> <td>臨 時 ナ ン バ ー</td> <td>272</td> <td>204,000</td> </tr> <tr> <td>身 元 証 明</td> <td>548</td> <td>164,400</td> </tr> <tr> <td>そ の 他 証 明</td> <td>208</td> <td>67,100</td> </tr> <tr> <td>住 基 カ ー ド</td> <td>80</td> <td>40,000</td> </tr> <tr> <td>計</td> <td>34,333</td> <td>12,857,400</td> </tr> </tbody> </table>		区 分	件数 (件)	収入額 (円)	戸 籍	9,468	5,254,800	住 民 票	14,461	4,338,300	印 鑑 証 明	9,296	2,788,800	臨 時 ナ ン バ ー	272	204,000	身 元 証 明	548	164,400	そ の 他 証 明	208	67,100	住 基 カ ー ド	80	40,000	計	34,333	12,857,400									
区 分	件数 (件)	収入額 (円)																																			
戸 籍	9,468	5,254,800																																			
住 民 票	14,461	4,338,300																																			
印 鑑 証 明	9,296	2,788,800																																			
臨 時 ナ ン バ ー	272	204,000																																			
身 元 証 明	548	164,400																																			
そ の 他 証 明	208	67,100																																			
住 基 カ ー ド	80	40,000																																			
計	34,333	12,857,400																																			
2. 戸籍システム構築運用費		5,852千円																																			
3. 住基ネットワークシステム構築運用費		395千円																																			
< 4 選挙費 >		19,232																																			
【1 選挙管理委員会費】		7,859																																			

区 分	決算額 (千円)						
1.選挙管理委員会費	1,645千円						
【2奈良県知事選挙 奈良県議会議員選挙費】	11,104						
1.奈良県知事選挙 奈良県議会議員選挙費 (平成23年4月10日執行) (知事選挙)選挙当日有権者数 25,546人 投票者数 10,241人 投票率 40.09% (県議会議員選挙)無投票	11,104千円						
【3大和平野土地改良区総代選挙費】	269						
1.大和平野土地改良区総代選挙費 (平成23年5月24日執行)無投票	269千円						
< 5 統計調査費 >	1,216						
【1指定統計調査費】	1,216						
1.調査員確保対策事業費 統計調査員希望者を登録し統計調査員の確保に資する	21千円						
2.経済センサス調査費 経済センサス調査区の管理と必要な修正 すべての事業所、企業を対象とする全数調査	1,187千円						
3.工業統計調査費 製造業の事業所を対象に行われる全数調査で平成22年度調査の集計作業	6千円						
< 6 監査委員費 >	15,464						
【1監査委員費】	15,464						
1.監査委員費	1,655千円						
3 民生費	4,267,272						
< 1 社会福祉費 >	1,622,347						
【1社会福祉総務費】	485,977						
1.社会福祉総務費	369千円						
(1)社会を明るくする運動委託 すべての市民が犯罪の防止について理解を深め、それぞれの立場において力を合わせ、犯罪や非行のない社会を築くための啓発活動を行った。	100千円						
2.戦没者追悼式関係経費 (平成23年8月20日執行)	161千円						
<table style="border: none;"> <tr> <td style="border-left: 1px solid black; border-right: 1px solid black; padding: 0 5px;">柱数</td> <td style="padding: 0 5px;">1,301柱</td> </tr> <tr> <td style="border-left: 1px solid black; border-right: 1px solid black; padding: 0 5px;">遺族世帯数</td> <td style="padding: 0 5px;">1,227世帯</td> </tr> <tr> <td style="border-left: 1px solid black; border-right: 1px solid black; padding: 0 5px;">遺族出席者数</td> <td style="padding: 0 5px;">151人</td> </tr> </table>	柱数	1,301柱	遺族世帯数	1,227世帯	遺族出席者数	151人	
柱数	1,301柱						
遺族世帯数	1,227世帯						
遺族出席者数	151人						
3.地域福祉計画策定費 御所市地域福祉計画、御所市障害者福祉長期計画及び御所市障害福祉計画の策定を行った。	4,091千円						
4.介護保険事業繰出金	409,750千円						
(1)介護保険事業特別会計繰出	409,750千円						
5.生活のしづらさなどに関する調査費 在宅の障害児者等の生活実態とニーズを把握することを目的とし、日常生活のしづらさの状況、障害の状態、福祉サービスの利用状況、日中活動の状況などの調査を行った。	34千円						
6.社会福祉協議会費	16,900千円						

区	分	決算額(千円)
(1)社会福祉協議会負担	16,900千円	
7.民生児童委員活動費	7,335千円	
民生児童委員(103人)の活動に対し助成を行った。		
8.基金積立金	1,121千円	
(1)福祉基金の状況		
社会福祉事業の推進に資するため、篤志家からの寄附金(6件)を積み立てた。		
23年5月末現在高	62,837,744円	
積立金額	1,120,605円	
内訳 寄附金	1,104,027円	
利子収入	16,578円	
24年5月末現在高	63,958,349円	
【2心身障害者福祉費】		404,909
1.心身障害者福祉費	397,767千円	
(1)福祉タクシー基本料助成事業委託	6,348千円	
重度心身障害者が市内のタクシーを利用する際、年間48回の基本料金の助成を行った。		
該当者数:780人 利用者数:381人 延9,918人		
(2)視覚障害者用録音テープ作成事業委託	107千円	
視覚障害者に対する「声の広報」(録音テープ)を作成した。		
(3)地域活動支援センター負担	893千円	
作業指導・生活訓練を行う施設に通所する利用者分の費用負担を行った。		
(4)手話通訳者派遣事業	71千円	
聴覚障害者に対し手話通訳者を派遣した。		
延件数:20件		
(5)精神障害者医療	3,230千円	
精神障害者に対し通院医療費の助成を行った。		
件数:2,081件		
(6)療養介護医療	624千円	
病院において常時介護を要する障害者の療養介護の医療費助成を行った。		
対象者延人数:10人		
(7)障害福祉サービス	263,594千円	
障害者に対し障害者自立支援法に基づく「障害福祉サービス(介護給付・訓練等)」の給付を行った。		
種 類	延件数(件)	金額(千円)
居宅介護	376	16,563
重度訪問介護	129	13,651
行動援護	166	5,535
療養介護	9	2,278
生活介護	505	93,105
児童デイ	230	7,432
短期入所	78	4,864
共同生活介護	108	11,795
施設入所支援	274	29,196
共同生活援助	12	781

区 分			決算額 (千円)
自立訓練 (機能訓練)	47	3,213	
自立訓練 (生活訓練)	19	1,717	
就労移行支援	47	6,172	
就労継続支援 (A型)	76	8,321	
就労継続支援 (B型)	439	45,676	
身体入所療養	12	4,323	
知的入所更生	33	7,717	
知的入所授産	1	247	
知的通所授産	6	1,008	
計	2,567	263,594	
(8)日中一時支援事業			706千円
一時的な見守りが必要な障害者・児に対し日中活動の場を確保提供した。			
利用者数 : 11人			
(9)特別障害者 (児) 手当等給付			10,155千円
重度の障害者に対し 手当の給付を行った。			
区 分	給付延人数 (人)	給付金額 (千円)	
特別障害者手当	259	6,886	
障害児福祉手当	192	2,753	
経過的福祉手当	36	516	
(10)日常生活用具給付			8,354千円
在宅の重度障害者・児に対し日常生活用具を給付し、日常生活の便宜を図った。			
件数 : 862件			
(11)更生医療			78,755千円
障害を軽減するために身体障害者に対し更生医療の給付を行った。			
受給件数 (件)	助成費 (千円)		
81	78,755		
(12)補装具給付			8,048千円
身体障害者・児に対し補装具 (義肢・補聴器・車イス等) の交付及び修理を行った。			
区 分	件数 (件)	金額 (千円)	
交 付	61	6,535	
修 理	51	1,513	
(13)福祉ホーム事業			420千円
福祉ホームへの入居の支援を行った。			
利用者数 : 1人			
(14)更生訓練費等給付			19千円
更生訓練を受けている身体障害者に対する訓練のための給付を行った。			
(15)移動支援事業			4,280千円
屋外での移動が困難な障害者・児に対し、外出のための支援を行った。			
利用者数 : 32人			
2.障害者自立支援特別対策事業費			6,901千円
障害者施設に対し運営の安定化等を図るために、助成を行った。			
区分	件数	助成金 (千円)	
通所サービス等利用促進事業費	3	4,483	

区		分	決算額(千円)
新事業移行促進事業費	3	30	
特別対策費		2,388	
【3心身障害者医療費】			39,796
1.心身障害者医療費			39,796千円
(1)重度心身障害者 児 医療		37,416千円	
	(年間助成件数	4,943件)	
	(助成費	37,416千円)	
【4老人福祉費】			140,153
1.老人福祉費			98,849千円
(1)介護基盤緊急整備等臨時特例補助		41,812千円	
認知症高齢者グループホームの増床に対する補助。対象：1施設			
(2)施設開設準備経費補助		5,400千円	
認知症高齢者グループホーム開設に係る備品購入に対する補助。対象：1施設			
(3)老人クラブ活動補助		2,210千円	
	(老人クラブ数	49クラブ)	
	(会 員 数	3,043人)	
(4)老人保護施設入所委託		37,641千円	
施 設 名	入所人員(人)		
美 吉 野 園	2		
聖 ヨ ゼ フ ホ ー ム	13		
檀 原 園	1		
2.敬老事業費			761千円
長寿者(88歳)祝品及び高齢者(100歳以上)慰問品。			
3.緊急通報システム事業費			1,233千円
緊急通報装置の設置台数：160台			
4.ゲートボール場整備費			250千円
(1)翌年度繰越事業			(単位：千円)
事 業 名	事 業 費	財 源 内 訳	
		国庫支出金	その他特財 一般財源
ゲートボール場整備事業	43,000		43,000
5.地域の居場所づくり事業費			7,275千円
(1)生活介護支援サポーター養成事業		1,307千円	
高齢者を支援するための基本的な知識及び技能を修得するための養成事業。			
修了者：9人			
(2)緊急医療情報キット配布		1,200千円	
一人暮らしの高齢者の救急時に役立つ情報を記載する用具を配布した。			
対象者：1,092人 配布者：942人			
(3)地域の居場所整備事業		4,768千円	
老人憩いの家など、高齢者が集える居場所を再整備した。			
6.介護予防サービス事業費			14,031千円
要支援認定者を対象に、その要支援状態の悪化の防止や改善に努めた。			
介護予防サービス計画作成件数 延 2,138人			

区 分						決算額(千円)
月	開館日数	男	女	計	一日平均利用者数	
10月	20	33人	197人	230人	12人	
11月	20	34人	191人	225人	11人	
12月	19	33人	189人	222人	12人	
1月	22	39人	187人	226人	10人	
2月	21	58人	205人	263人	13人	
3月	21	84人	213人	297人	14人	
計	123	281人	1,182人	1,463人	12人	
【10 シルバー人材センター費】						7,290
1. シルバー人材センター費						7,290千円
(1) シルバー人材センター補助						7,290千円
【11 人権啓発推進費】						1,784
1. 人権啓発推進費						1,248千円
人権問題啓発活動推進本部は部落差別をはじめ、あらゆる形態の差別をなくすための環境と雰囲気づくりのために「毎月11日は人権を確かめあう日」を中心とし、さまざまな啓発媒体を通して市民の人権意識の高揚に努めた。						
2. 人権擁護委員費						198千円
地方法務局及び市町村の住民の人権相談や人権擁護運動の助長に努めた。						
人権相談実施回数 : 23回 相談件数 : 13件						
3. 市町村啓発連協費						338千円
奈良県内における部落問題及びあらゆる人権問題について行政啓発活動の推進体制を確立し、実践活動の強化を図った。						
< 2 児童福祉費 >						1,384,454
【1 児童福祉総務費】						74,028
1. 家庭相談業務費						8,407千円
子ども家庭相談センターにおいて家庭相談員を配置し児童虐待等、児童に関するさまざまな相談に応じた。						
2. 住民生活に光をそそぐ交付金事業費 < 繰越分 >						906千円
(1) 子ども家庭相談センター整備事業						906千円
【2 児童措置費】						774,316
1. 児童措置費						774,316千円
(1) 私立保育所等運営						179,351千円
保育需要に伴う児童の保護と健全育成のため、私立保育所等の果たす役割は大きく、その運営に対し長時間保育・障害児保育など保育内容の充実を図るため措置委託を行った。						
施 設 名		入所延人員(人)	委託運営費(千円)			
第一葛城学園(私立)		1,625	94,866			
恵愛保育所(私立)		801	50,913			
つぼみ保育園(私立)		2	200			
前裁保育園(私立)		2	313			
まこと保育園(私立)		15	1,391			
桜井学園(私立)		20	637			

区 分			決算額(千円)
ちべん保育園(私立)	24	1,495	
はじかみ保育園(私立)	235	13,875	
華表保育園(私立)	48	1,777	
浄正院保育園(私立)	36	1,290	
こどもの森阪手保育園(私立)	24	2,243	
延明保育園(私立)	34	1,877	
天満保育所(大和高田市)	34	1,784	
北保育所(大和高田市)	24	2,230	
金橋保育所(橿原市)	12	354	
第2保育所(桜井市)	12	348	
第5保育所(桜井市)	2	60	
岡保育所(五條市)	12	1,159	
牧野保育所(五條市)	12	412	
磐城第二保育所(葛城市)	21	737	
吉野保育所(吉野町)	12	1,222	
あおぞら保育所(大淀町)	2	168	
合 計	3,009	179,351	
(2)子育て短期支援事業委託			125千円
対象:2施設 措置児童数:5名			
(3)子ども手当支給			416,690千円
中学校修了までの子どもを対象に月額10,000円~15,000円を支給した。			
月額	対象延児童数	支給額	
10,000円	8,693人	86,930	
13,000円	22,485人	292,305	
15,000円	2,497人	37,455	
(4)児童扶養手当支給			172,508千円
延支給件数			4,157件
【3 母子福祉費】			10,719
1.母子家庭支援費			10,719千円
(1)母子生活支援施設等入所措置			7,335千円
母子生活支援施設:2世帯 助産施設:3世帯			
(2)母子家庭自立支援給付事業			3,384千円
対象:2名			
【4 ひとり親家庭等医療費】			15,784
1.ひとり親家庭等医療費			15,784千円
〔年間助成件数 5,354件〕			
助成費 14,201千円			
【5 保育所費】			454,954
1.保育所運営費			83,420千円
近年の核家族化と共働き家庭の増加に伴う保育に欠ける児童の保護と健全育成のため、次のとおり入所措置を行った。			
施設名	定員	入所者数	保育士数
掖上保育所	90	26	6
			業務員数
			1.0

区 分						決算額 (千円)	
石 光 保 育 所	90	42	9	2.0			
小 林 保 育 所	60	27	7	1.0			
葛 城 保 育 所	120	63	12	2.0			
幸 町 保 育 所	90	38	8	1.5			
合 計	450	196	42	7.5			
「入所者数」は平成24年3月末現在 2.保育所費 22,835千円							
(1)地域子育て支援センター事業委託 4,360千円 対象:恵愛保育所							
(2)長時間保育事業補助 11,657千円 対象:恵愛保育所・第一葛城学園							
(3)家庭支援推進事業補助 4,938千円 対象:第一葛城学園							
(4)一時保育事業補助 1,580千円 対象:第一葛城学園							
【6 幼児園費】						10,815	
1.幼児園運営費 10,815千円							
施 設 名	定員	入所者数	保育士数	業務員数			
秋 津 保 育 所	60	38	5	1.5			
御 所 保 育 所	60	53	5	2.0			
合 計	120	91	10	3.5			
「入所者数」は平成24年3月末現在							
【7 学童保育所費】						24,011	
1.学童保育所費 20,662千円							
	大正	御所	秋津	葛城	葛	掖上	合計
定数	70 人	40 人	30 人	30 人	30 人	40 人	240 人
登録者数	32 人	58 人	7 人	38 人	25 人	33 人	193 人
2.学童保育所整備費 3,349千円							
大正小学校の余裕教室を大正学童保育所として活用するための整備を行った。							
【8 児童館費】						12	
【9 乳幼児医療費】						19,815	
1.乳幼児医療費 19,815千円							
(年間助成件数 11,211件) (助成費 18,321千円)							
< 4 生活保護費 >						1,260,471	
【1 生活保護総務費】						41,887	
1.生活保護総務費 3,958千円							
【2 扶助費】						1,217,828	
1.生活保護費 1,217,828千円							
生活保護法に基づき、生活困窮者に対し各種の必要な扶助を行い、生活の安定を図るとともに、その自立を支援することに努めた。							
区 分		平成23年度		平成22年度			
		延件数 (件)	金額 (千円)	延件数 (件)	金額 (千円)		

区 分				決算額(千円)
生活扶助費	6,310	465,331	6,007	452,963
住宅扶助費	5,213	63,181	4,944	57,137
教育扶助費	911	14,710	879	13,617
介護扶助費	1,718	32,269	1,538	31,035
医療扶助費	6,222	631,186	5,979	629,411
出産扶助費	0	0	2	141
生業扶助費	267	5,813	310	6,613
葬祭扶助費	19	3,344	4	590
保護施設事務費及び委託事務費	13	1,989	12	1,947
行路人旅費	9	5	5	2
合計	20,682	1,217,828	19,680	1,193,456
【3 住宅手当緊急特別措置事業費】				756
1.住宅手当緊急特別措置事業費 756千円				
離職者であって就労能力及び就労意欲のある者のうち住宅を喪失している者又は喪失するおそれのある者に対して住宅手当を支給。				
対象者 :2名				
4 衛生費				1,375,286
< 1 保健衛生費 >				486,261
【1 保健衛生総務費】				369,059
1.保健衛生総務費 5,811千円				
(1)南和周辺地区病院群輪番制負担 3,877千円				
御所市・五條市・大淀町の医療機関の輪番制により休日、夜間の応急2次診療を実施するための負担金。				
(2)小児深夜診療負担 1,178千円				
橿原市休日夜間応急診療所(午前0時～6時)での15歳以下の小児の受診者割の経費を負担				
受診者数 :58名				
(3)産婦人科一次救急市町村負担 688千円				
かかりつけ医がない患者に対応するため、県内を北和と中南和の2地域に分け、医療機関の輪番制による休日、夜間の産婦人科一次救急医療を行うための負担金。				
2.国民健康保険関連費 229,637千円				
(1)国民健康保険事業特別会計繰出 229,557千円				
3.水道事業繰出金 47,800千円				
(1)水道事業会計繰出 47,800千円				
【2 予防費】				71,449
1.予防費 433千円				
2.健康教室費 121千円				
生活習慣病の予防に関する正しい知識の普及を図るための教室を実施した。				
実施回数 :5回 参加延人数 :36人				
3.健康相談費 60千円				
健康診査及び特定健診等で保健指導の必要な人に対し、適切な栄養指導等を実施した。				

区	分	決算額(千円)																																								
実施回数 :6回 参加延人数 :36人																																										
4.訪問指導費	療養上の保健指導が必要な人および家庭を訪問し、指導を行った。 訪問件数 :13件	199千円																																								
5.健康診査費	骨密度、歯周疾患検診及び肝炎ウイルス検査を実施した。 (骨密度、歯周疾患検診)実施回数 :3回 受診人数 :71人 (肝炎ウイルス検査)受診人数 :24人	367千円																																								
6.肺がん 結核検診費	実施回数 :6回 受診人数 :404人	570千円																																								
7.胃検診費	(集団検診)実施回数 :6回 受診人数 :381人 (個別検診)受診人数 :42人	2,111千円																																								
8.子宮がん検診費	(集団検診)実施回数 :5回 受診人数 :286人 (個別検診)受診人数 :237人	1,737千円																																								
9.乳がん検診費	(集団検診)実施回数 :5回 受診人数 :222人 (個別検診)受診人数 :334人	1,862千円																																								
10.大腸がん検診費	(個別検診)受診人数 :383人	563千円																																								
11.がん検診推進事業費	子宮がん、乳がん及び大腸がんの検診の受診率向上のため、特定の年齢に達した市民を対象に無料での検診を実施した。	4,330千円																																								
	<table border="1" style="width: 100%; border-collapse: collapse;"> <thead> <tr> <th></th> <th style="text-align: center;">対象者数</th> <th style="text-align: center;">受診者数</th> <th style="text-align: center;">受診率</th> </tr> </thead> <tbody> <tr> <td>子宮がん検診</td> <td style="text-align: center;">775人</td> <td style="text-align: center;">141人</td> <td style="text-align: center;">18.2%</td> </tr> <tr> <td>乳がん検診</td> <td style="text-align: center;">1,011人</td> <td style="text-align: center;">228人</td> <td style="text-align: center;">22.6%</td> </tr> <tr> <td>大腸がん検診</td> <td style="text-align: center;">1,991人</td> <td style="text-align: center;">239人</td> <td style="text-align: center;">12.0%</td> </tr> </tbody> </table>		対象者数	受診者数	受診率	子宮がん検診	775人	141人	18.2%	乳がん検診	1,011人	228人	22.6%	大腸がん検診	1,991人	239人	12.0%																									
	対象者数	受診者数	受診率																																							
子宮がん検診	775人	141人	18.2%																																							
乳がん検診	1,011人	228人	22.6%																																							
大腸がん検診	1,991人	239人	12.0%																																							
12.個別予防接種費		51,946千円																																								
	<table border="1" style="width: 100%; border-collapse: collapse;"> <thead> <tr> <th style="text-align: center;">種 別</th> <th colspan="2" style="text-align: center;">対 象 者</th> <th style="text-align: center;">延人数</th> </tr> </thead> <tbody> <tr> <td>二種混合 (ジフテリア 破傷風)</td> <td style="text-align: center;">2 期</td> <td>11歳以上13歳未満 (小学6年生に通知)</td> <td style="text-align: center;">131</td> </tr> <tr> <td rowspan="4">麻疹・風疹 混合ワクチン(MR)</td> <td style="text-align: center;">1 期</td> <td>生後1歳～2歳未満</td> <td style="text-align: center;">147</td> </tr> <tr> <td style="text-align: center;">2 期</td> <td>幼稚園・保育所年長児</td> <td style="text-align: center;">153</td> </tr> <tr> <td style="text-align: center;">3 期</td> <td>中学1年生</td> <td style="text-align: center;">186</td> </tr> <tr> <td style="text-align: center;">4 期</td> <td>高校3年生</td> <td style="text-align: center;">226</td> </tr> <tr> <td rowspan="3">日本脳炎 (特例措置者含む)</td> <td rowspan="3" style="text-align: center;">1 期</td> <td style="text-align: center;">1回目</td> <td style="text-align: center;">252</td> </tr> <tr> <td style="text-align: center;">2回目</td> <td style="text-align: center;">261</td> </tr> <tr> <td style="text-align: center;">追加</td> <td style="text-align: center;">173</td> </tr> <tr> <td></td> <td style="text-align: center;">2 期</td> <td>9歳～13歳未満</td> <td style="text-align: center;">114</td> </tr> <tr> <td rowspan="2">高齢者インフルエンザ</td> <td colspan="2" style="text-align: center;">満65歳以上</td> <td style="text-align: center;">4,994</td> </tr> <tr> <td colspan="2">満60歳以上65歳未満の人であって 心臓・腎臓・呼吸器の機能に自己の 身の日常生活が極度に制限される 程度の障害を有する人及びヒト免 疫不全ウイルスによる免疫の機能 に日常生活がほとんど不可能な程 度の障害を有する人</td> <td style="text-align: center;">11</td> </tr> </tbody> </table>	種 別	対 象 者		延人数	二種混合 (ジフテリア 破傷風)	2 期	11歳以上13歳未満 (小学6年生に通知)	131	麻疹・風疹 混合ワクチン(MR)	1 期	生後1歳～2歳未満	147	2 期	幼稚園・保育所年長児	153	3 期	中学1年生	186	4 期	高校3年生	226	日本脳炎 (特例措置者含む)	1 期	1回目	252	2回目	261	追加	173		2 期	9歳～13歳未満	114	高齢者インフルエンザ	満65歳以上		4,994	満60歳以上65歳未満の人であって 心臓・腎臓・呼吸器の機能に自己の 身の日常生活が極度に制限される 程度の障害を有する人及びヒト免 疫不全ウイルスによる免疫の機能 に日常生活がほとんど不可能な程 度の障害を有する人		11	
種 別	対 象 者		延人数																																							
二種混合 (ジフテリア 破傷風)	2 期	11歳以上13歳未満 (小学6年生に通知)	131																																							
麻疹・風疹 混合ワクチン(MR)	1 期	生後1歳～2歳未満	147																																							
	2 期	幼稚園・保育所年長児	153																																							
	3 期	中学1年生	186																																							
	4 期	高校3年生	226																																							
日本脳炎 (特例措置者含む)	1 期	1回目	252																																							
		2回目	261																																							
		追加	173																																							
	2 期	9歳～13歳未満	114																																							
高齢者インフルエンザ	満65歳以上		4,994																																							
	満60歳以上65歳未満の人であって 心臓・腎臓・呼吸器の機能に自己の 身の日常生活が極度に制限される 程度の障害を有する人及びヒト免 疫不全ウイルスによる免疫の機能 に日常生活がほとんど不可能な程 度の障害を有する人		11																																							
平成7年6月1日～平成19年4月1日生で日本脳炎の接種が完了していない人																																										

区 分					決算額(千円)	
13.集団予防接種費					4,087千円	
種 別		対 象 者	回数	延人数		
B	C G	生後3ヶ月～6ヶ月未満	12	135		
ポ リ オ (急性灰白髄炎)	1 回 目	生後3ヶ月～90ヶ月未満	6	119		
	2 回 目			149		
三 種 混 合 (ジフテリア 破傷風 百日咳)	1 期	生後3ヶ月～90ヶ月未満	12	136		
				2回目	132	
				3回目	133	
				追加	164	
【3 環境衛生費】					12,553	
1.環境衛生費					1,009千円	
2.火葬業務費					11,544千円	
市営火葬場使用状況						
大 人	小 人	死産児	その他	計		
387件	0件	5件	0件	392件		
【4 公害費】					50	
1.公害費					50千円	
【5 休日応急診療所費】					8,979	
1.休日応急診療所費					8,979千円	
いきいきライフセンターにおいて、医師会の協力を得て日曜・祝祭日 (65日)、年末年始(6日)に診察を行い、市民の緊急診療に対応した。						
区 分		受診者数(人)				
		男	女	計		
日 曜	内 科	81	86	167		
祝 祭 日	小 児 科	138	106	244		
年 末 年 始	そ の 他	10	13	23		
71日	計	229	205	434		
【6 母子保健費】					19,839	
1.妊婦健康診査費					11,962千円	
母子手帳交付者数:160名						
2.乳児相談・4か月児健診費					596千円	
(1)乳児相談						
対象者:7か月児・10か月児		実施回数:12回	相談人数:202人			
(2)4か月児健康診査						
対象者:4か月児		実施回数:12回	受診人数:128人			
3.1歳6か月児健診費					1,014千円	
対象者:1歳8か月児		実施回数:12回	受診人数:153人			
4.2歳児歯科健診費					185千円	
対象者:2歳3か月児～2歳6か月児		実施回数:4回	受診人数:116人			
5.3歳6か月児健診費					530千円	
対象者:3歳6か月児		実施回数:6回	受診人数:160人			
6.新生児等訪問費					157千円	
4か月までの新生児とその母親を訪問し、保健指導や母乳栄養指導などを実施した。						

区 分	決算額 (千円)																											
訪問件数 : 55件																												
7.すくすく相談費 268千円 発達相談員による発達検査と適切な関わり方のアドバイスを実施した 対象者 : 就学前までの児童 実施回数 : 18回 相談人数 : 53人																												
8.のびのび教室費 88千円 親子交流や集団遊びなどの場の提供及び個別相談などを実施した 対象者 : 1歳6か月児～3歳児 実施回数 : 11回 参加延人数 : 82人																												
9.住民生活に光をそそぐ交付金事業費 < 繰越分 > 1,336千円 (1) のびのび教室拡充事業 1,336千円																												
【7いきいきライフセンター費】	4,332																											
< 2 清掃費 >	889,025																											
【1 清掃総務費】	379,680																											
1. 清掃総務費 41,389千円 (1) 御所田原本環境衛生事務組合負担 15,893千円 (2) 大阪湾臨海環境整備事業負担 360千円 (3) 生ごみ処理機補助 64千円 家庭における生ごみの自家処理を促進し、ごみの減量を図るべく、生ごみ 処理機等の購入に対する補助を行った																												
<table border="1" style="width: 100%; border-collapse: collapse; text-align: center;"> <tr> <td style="width: 15%;"></td> <td style="width: 30%;">電 気 式 容 器</td> <td style="width: 30%;">コ ン ポ ス ト 等</td> <td style="width: 25%;">合 計</td> </tr> <tr> <td>補助数 (件)</td> <td>4</td> <td>4</td> <td>8</td> </tr> </table>		電 気 式 容 器	コ ン ポ ス ト 等	合 計	補助数 (件)	4	4	8																				
	電 気 式 容 器	コ ン ポ ス ト 等	合 計																									
補助数 (件)	4	4	8																									
(4) リサイクル推進補助 2,364千円 ごみの減量化並びに資源ごみのリサイクルを推進するため、自治会等各 種団体が実施する集団資源回収に対し助成金を交付した。 助成団体数 : 延 125団体																												
2. クリーンセンター費 172,380千円 (1) 排気ガス等分析測定委託 3,056千円																												
【2 ごみ処理費】	184,741																											
1. ごみ処理費 43,089千円 本年も広く市民に完全分別を呼びかけ、その協力のもと収集業務を行った。																												
<table border="1" style="width: 100%; border-collapse: collapse; text-align: center;"> <tr> <td style="width: 25%;"></td> <td style="width: 25%;">焼却処理</td> <td style="width: 25%;">埋立処理</td> <td style="width: 25%;"></td> </tr> <tr> <td>稼働日数 (日)</td> <td>284</td> <td>284</td> <td></td> </tr> <tr> <td>処理量 (t)</td> <td>9,881</td> <td>1,299</td> <td></td> </tr> </table>		焼却処理	埋立処理		稼働日数 (日)	284	284		処理量 (t)	9,881	1,299																	
	焼却処理	埋立処理																										
稼働日数 (日)	284	284																										
処理量 (t)	9,881	1,299																										
(収集 持込) (不燃物には資源ゴミを含む)																												
<table border="1" style="width: 100%; border-collapse: collapse; text-align: center;"> <tr> <td rowspan="2" style="width: 15%;"></td> <td colspan="2" style="width: 30%;">収集量 (t)</td> <td colspan="2" style="width: 30%;">持込量 (t)</td> <td colspan="2" style="width: 33%;">計 (t)</td> </tr> <tr> <td style="width: 15%;">可燃物</td> <td style="width: 15%;">不燃物</td> <td style="width: 15%;">可燃物</td> <td style="width: 15%;">不燃物</td> <td style="width: 16%;">可燃物</td> <td style="width: 17%;">不燃物</td> </tr> <tr> <td>年間</td> <td>5,364</td> <td>644</td> <td>3,492</td> <td>127</td> <td>8,856</td> <td>771</td> </tr> <tr> <td>1日あたり平均</td> <td>18.89</td> <td>2.27</td> <td>12.30</td> <td>0.45</td> <td>31.18</td> <td>2.71</td> </tr> </table>		収集量 (t)		持込量 (t)		計 (t)		可燃物	不燃物	可燃物	不燃物	可燃物	不燃物	年間	5,364	644	3,492	127	8,856	771	1日あたり平均	18.89	2.27	12.30	0.45	31.18	2.71	
		収集量 (t)		持込量 (t)		計 (t)																						
	可燃物	不燃物	可燃物	不燃物	可燃物	不燃物																						
年間	5,364	644	3,492	127	8,856	771																						
1日あたり平均	18.89	2.27	12.30	0.45	31.18	2.71																						
(1) 清掃運搬車購入 6,117千円																												
【3 し尿処理費】	324,604																											
1. し尿処理費 324,604千円 (1) 葛城地区清掃事務組合負担 324,090千円 平成 15年 4月より、し尿は全てアクアセンターにて処理している。 対象人口 : 30,277人 年間処理量 : 16,097kl																												

区	分	決算額 (千円)																									
5 農 林 業 費		104,374																									
< 1 農業費 >		92,838																									
【1 農業委員会費】		32,519																									
1. 農業委員会費	8,749千円																										
(1) 農業委員会活動の状況																											
<table style="width: 100%; border-collapse: collapse;"> <tr> <td style="border-left: 1px solid black; border-right: 1px solid black; padding: 5px;">委員数</td> <td style="padding: 5px;">16人</td> <td style="padding: 5px;">平成 24年 3月 31日現在</td> </tr> <tr> <td style="border-left: 1px solid black; border-right: 1px solid black; padding: 5px;">定例委員会開催回数</td> <td style="padding: 5px;">12回</td> <td style="padding: 5px;">付議件数 107件</td> </tr> </table>			委員数	16人	平成 24年 3月 31日現在	定例委員会開催回数	12回	付議件数 107件																			
委員数	16人	平成 24年 3月 31日現在																									
定例委員会開催回数	12回	付議件数 107件																									
【2 農業総務費】		29,399																									
1. 農業総務費	4,016千円																										
【3 農業振興費】		13,913																									
1. 農業振興費	11,364千円																										
(1) 水田農業構造改革対策事業補助 4,831千円																											
米の生産過剰と消費の減少により米の生産を調整しつつ、自給上必要な大豆や水田の有効利用による野菜などへの転換促進のため水田農業経営確立対策事業を実施した。																											
<table border="1" style="width: 100%; border-collapse: collapse; text-align: center;"> <tr> <td style="width: 40%;">水 稻 作 付 面 積</td> <td>564.80ha</td> </tr> <tr> <td>大 豆 ・ 野 菜 等 作 物</td> <td>131.80ha</td> </tr> <tr> <td>果 樹 等 の 永 年 作 物</td> <td>33.80ha</td> </tr> <tr> <td>自 己 保 全 等</td> <td>23.40ha</td> </tr> <tr> <td>対 象 外 面 積</td> <td>5.80ha</td> </tr> </table>			水 稻 作 付 面 積	564.80ha	大 豆 ・ 野 菜 等 作 物	131.80ha	果 樹 等 の 永 年 作 物	33.80ha	自 己 保 全 等	23.40ha	対 象 外 面 積	5.80ha															
水 稻 作 付 面 積	564.80ha																										
大 豆 ・ 野 菜 等 作 物	131.80ha																										
果 樹 等 の 永 年 作 物	33.80ha																										
自 己 保 全 等	23.40ha																										
対 象 外 面 積	5.80ha																										
(2) 中山間地域等直接支払制度補助 2,843千円																											
中山間地域において適切な農業生産活動が継続的に行えるよう 生産条件に関する不利を補正するための支援を行った。																											
(3) 農業振興地域整備計画作成業務委託 3,177千円																											
農業振興を図るべき区域を明らかにし、その土地の農業上の有効利用と農業の近代化を総合的に推進する振興計画の作成を行った。																											
2. 戸別所得補償制度推進事業費	2,549千円																										
戸別所得補償制度の円滑な推進のための指導推進活動に努めた。																											
【4 農地費】		17,007																									
1. 農地費	16,463千円																										
(1) 土地改良整備事業 10,852千円																											
農業の生産基盤である農地、ため池及びその他の農業用施設の改良を行った。																											
施工箇所 鴨神、玉手																											
(2) 市単土地改良事業補助 3,452千円																											
農業生産性の向上と経営における近代化の促進を図るため、次のとおり農業施設の補修及び改良事業に対し助成を行った。																											
<table border="1" style="width: 100%; border-collapse: collapse; text-align: center;"> <thead> <tr> <th>事 業 内 容</th> <th>件数 (件)</th> <th>事業費 (千円)</th> <th>補助金 (千円)</th> <th>補助率</th> </tr> </thead> <tbody> <tr> <td>水 路</td> <td>9</td> <td>6,883</td> <td>2,747</td> <td>40%以内</td> </tr> <tr> <td>農 道</td> <td>2</td> <td>1,765</td> <td>705</td> <td>"</td> </tr> <tr> <td>た め 池</td> <td>0</td> <td>0</td> <td>0</td> <td>"</td> </tr> <tr> <td>計</td> <td>11</td> <td>8,648</td> <td>3,452</td> <td>-</td> </tr> </tbody> </table>			事 業 内 容	件数 (件)	事業費 (千円)	補助金 (千円)	補助率	水 路	9	6,883	2,747	40%以内	農 道	2	1,765	705	"	た め 池	0	0	0	"	計	11	8,648	3,452	-
事 業 内 容	件数 (件)	事業費 (千円)	補助金 (千円)	補助率																							
水 路	9	6,883	2,747	40%以内																							
農 道	2	1,765	705	"																							
た め 池	0	0	0	"																							
計	11	8,648	3,452	-																							

区 分	決算額 (千円)						
< 2 林業費 >	11,536						
【1 林業費】	11,536						
1. 林業費	10,792千円						
(1) 施業放置林整備事業委託	898千円						
(2) 有害獣防除施設設置事業	4,860千円						
(3) 有害鳥獣駆除事業補助	1,200千円						
有害鳥獣の駆除のための補助を行い農産物の保護に努めた。							
(4) 地域で育む里山づくり事業補助	352千円						
(5) 森林整備地域活動支援	2,020千円						
6 商 工 費	104,660						
< 1 商工費 >	104,660						
【1 商工総務費】	10,353						
【2 商工業振興費】	16,778						
1. 商工業振興費	16,778千円						
(1) 商工業振興対策事業	1,900千円						
市内中小企業者の金融の円滑化と育成を図るため、信用保証協会と損失補償契約を締結し、経営資金の融資保証を行った。また、商工業振興のため助成措置を講じた。							
<table border="1" style="width: 100%; border-collapse: collapse;"> <thead> <tr> <th style="text-align: center;">区 分</th> <th style="text-align: center;">金額 (千円)</th> </tr> </thead> <tbody> <tr> <td>県信用保証協会特別融資保証預託</td> <td style="text-align: center;">400</td> </tr> <tr> <td>市商工業経営改善普及事業補助</td> <td style="text-align: center;">1,500</td> </tr> </tbody> </table>		区 分	金額 (千円)	県信用保証協会特別融資保証預託	400	市商工業経営改善普及事業補助	1,500
区 分	金額 (千円)						
県信用保証協会特別融資保証預託	400						
市商工業経営改善普及事業補助	1,500						
(2) 市工場設置奨励	4,817千円						
実績 新設 1社 増設 1社							
【3 産業振興センター費】	25,526						
1. 産業振興センター費	2,501千円						
2. 産業振興センター施設費	4,356千円						
利用状況							
<table style="width: 100%; border-collapse: collapse;"> <tr> <td style="border-left: 1px solid black; border-right: 1px solid black;">利用件数</td> <td style="text-align: right;">192件</td> </tr> <tr> <td style="border-left: 1px solid black; border-right: 1px solid black;">利用者数</td> <td style="text-align: right;">9,604人</td> </tr> </table>		利用件数	192件	利用者数	9,604人		
利用件数	192件						
利用者数	9,604人						
3. 産地商品展示即売・履物デザイン展開催費	2,494千円						
サンダル履物をはじめ、市内において生産される産品を広く一般消費者に紹介すると共に商品の需要開拓を図った。							
(1) 第 26回地場産品展示即売会 : 11月 5日、6日 (2日間)							
<table style="width: 100%; border-collapse: collapse;"> <tr> <td style="border-left: 1px solid black; border-right: 1px solid black;">出品参加企業</td> <td style="text-align: right;">28社</td> </tr> <tr> <td style="border-left: 1px solid black; border-right: 1px solid black;">総来場者数</td> <td style="text-align: right;">5,420人</td> </tr> </table>		出品参加企業	28社	総来場者数	5,420人		
出品参加企業	28社						
総来場者数	5,420人						
(2) 第 24回サンダル履物コンテスト: 11月 5日							
<table style="width: 100%; border-collapse: collapse;"> <tr> <td style="border-left: 1px solid black; border-right: 1px solid black;">応募者数</td> <td style="text-align: right;">1,264人</td> <td style="text-align: right;">1,370点</td> </tr> <tr> <td style="border-left: 1px solid black; border-right: 1px solid black;">総来場者数</td> <td style="text-align: right;">2,210人</td> <td></td> </tr> </table>		応募者数	1,264人	1,370点	総来場者数	2,210人	
応募者数	1,264人	1,370点					
総来場者数	2,210人						
4. デザインセミナー参加費	256千円						
消費者ニーズの動向をいち早く察知し、その知り得た情報で商品企画を行い、また特徴ある商品の試作品研修を実施して、産地全体のイメージアップを図った。							
<table style="width: 100%; border-collapse: collapse;"> <tr> <td style="border-left: 1px solid black; border-right: 1px solid black;">シューズデザイナーによる商品開発、研修会</td> <td></td> </tr> <tr> <td style="border-left: 1px solid black; border-right: 1px solid black;">年 6回 参加人数 21名 延 18時間</td> <td></td> </tr> </table>		シューズデザイナーによる商品開発、研修会		年 6回 参加人数 21名 延 18時間			
シューズデザイナーによる商品開発、研修会							
年 6回 参加人数 21名 延 18時間							

区 分	決算額 (千円)																																										
【4 観光費】	52,003																																										
1. 観光費 4,691千円																																											
(1) 市観光協会事業補助 3,000千円																																											
市内観光資源の保護開発と観光事業の健全な振興を図るため観光協会で行う事業に対して補助を行った。																																											
(2) 葛城の道歴史文化館運営補助 1,000千円																																											
「葛城の道」の拠点として観光客が休憩等で利用するために館の運営に対して補助を行った。																																											
2. 御所市観光施設整備事業費 (地域振興支援事業補助金を活用) 3,000千円																																											
(1) 観光施設整備事業補助 3,000千円																																											
対象 弥勒寺																																											
3. 葛城山登山口駐車場事業費 207千円																																											
(1) 利用状況																																											
<table border="1" style="width: 100%; border-collapse: collapse; text-align: center;"> <thead> <tr> <th>月</th> <th>利用台数</th> <th>金額 (千円)</th> <th>月</th> <th>利用台数</th> <th>金額 (千円)</th> </tr> </thead> <tbody> <tr> <td>4</td> <td>962</td> <td>962</td> <td>10</td> <td>1,451</td> <td>1,451</td> </tr> <tr> <td>5</td> <td>1,823</td> <td>1,823</td> <td>11</td> <td>1,019</td> <td>1,019</td> </tr> <tr> <td>6</td> <td>637</td> <td>637</td> <td>12</td> <td>463</td> <td>463</td> </tr> <tr> <td>7</td> <td>1,032</td> <td>1,032</td> <td>1</td> <td>779</td> <td>779</td> </tr> <tr> <td>8</td> <td>1,295</td> <td>1,295</td> <td>2</td> <td>463</td> <td>463</td> </tr> <tr> <td>9</td> <td>1,100</td> <td>1,100</td> <td>3</td> <td>429</td> <td>429</td> </tr> </tbody> </table>	月	利用台数	金額 (千円)	月	利用台数	金額 (千円)	4	962	962	10	1,451	1,451	5	1,823	1,823	11	1,019	1,019	6	637	637	12	463	463	7	1,032	1,032	1	779	779	8	1,295	1,295	2	463	463	9	1,100	1,100	3	429	429	
月	利用台数	金額 (千円)	月	利用台数	金額 (千円)																																						
4	962	962	10	1,451	1,451																																						
5	1,823	1,823	11	1,019	1,019																																						
6	637	637	12	463	463																																						
7	1,032	1,032	1	779	779																																						
8	1,295	1,295	2	463	463																																						
9	1,100	1,100	3	429	429																																						
4. 市町村振興臨時交付金事業費 < 繰越分 > 17,289千円																																											
(1) 観光施設整備事業補助 17,289千円																																											
対象 葛城一言主神社、高鴨神社、葛城の道歴史文化館																																											
7 土 木 費	879,948																																										
< 1 土木管理費 >	72,141																																										
【1 土木総務費】	72,141																																										
1. 土木総務費 1,587千円																																											
(1) 急傾斜地崩壊対策事業負担 206千円																																											
施工箇所 柏原地内																																											
< 2 道路橋梁費 >	226,977																																										
【1 道路橋梁総務費】	37,424																																										
1. 道路橋梁総務費 55千円																																											
【2 道路維持費】	38,434																																										
1. 道路維持費 22,748千円																																											
(1) 橋梁長寿命化計画策定委託 2,700千円																																											
延長15m以上の橋梁を対象に点検を行った。																																											
(2) 道路維持工事 2,271千円																																											
擁壁工などによる道路維持工事を行い、市民生活の利便の向上を図った。																																											
概要は次のとおり。																																											
<table border="1" style="width: 100%; border-collapse: collapse; text-align: center;"> <thead> <tr> <th>施 工 箇 所</th> <th>工 事 内 容</th> <th>工事費 (千円)</th> </tr> </thead> <tbody> <tr> <td>戸 毛</td> <td>工事延長 L = 50.0m 自由勾配側溝工・L型側溝工</td> <td>2,271</td> </tr> <tr> <td colspan="2">計</td> <td>2,271</td> </tr> </tbody> </table>	施 工 箇 所	工 事 内 容	工事費 (千円)	戸 毛	工事延長 L = 50.0m 自由勾配側溝工・L型側溝工	2,271	計		2,271																																		
施 工 箇 所	工 事 内 容	工事費 (千円)																																									
戸 毛	工事延長 L = 50.0m 自由勾配側溝工・L型側溝工	2,271																																									
計		2,271																																									

区 分		決算額 (千円)	
2. 市町村振興臨時交付金事業費 < 繰越分 >		10,079千円	
(1) 道路維持工事		6,796千円	
施 工 箇 所	工 事 内 容	工事費 (千円)	
栗 阪	工事延長 L = 9.1m 管渠工・L型水路工	1,072	
竹 田	工事延長 L = 140.7m 舗装工	1,313	
室	工事延長 L = 68.1m 自由勾配側溝工 擁壁工	2,890	
栗 阪	工事延長 L = 131.6m 舗装工	1,521	
計		6,796	
(2) 現業車両購入事業		3,283千円	
【3 道路新設改良費】		146,780	
1. 道路新設改良事業費		27,520千円	
道路改良事業については、年次的に整備を図っているところであり、平成23年度においても幅員の狭隘な道路の改良整備及び工事後における砂利道の改良舗装に努め、市民生活の不便の解消を図り生活環境の改善を行った。			
(1) 道路改良工事		17,249千円	
施 工 箇 所	工 事 内 容	工事費 (千円)	
小 林	工事延長 L = 124.8m 擁壁工・ブロック積工	7,581	
南 郷	工事延長 L = 29.2m 擁壁工・L型水路工	2,709	
増	工事延長 L = 30.0m 路肩擁壁工・L型水路工	2,205	
檜 原	工事延長 L = 111.1m 擁壁工・L型水路工	4,754	
計		17,249	
(2) 道路舗装工事		10,245千円	
施 工 箇 所	工 事 内 容	工事費 (千円)	
櫛 羅	工事延長 L = 236.3m 舗装面積 A = 857.4m ²	3,494	
稲 宿	工事延長 L = 283.3m 舗装面積 A = 895.9m ²	3,931	
樋野・古瀬	工事延長 L = 295.8m 舗装面積 A = 923.9m ²	2,820	
計		10,245	
2. (仮称)葛城98号線整備事業費 (人件費含む)		27,164千円	
工事費 : 15,175千円 補償費 : 1,760千円			
平成15年度より着手している(仮称)葛城98号線整備事業で、平成23年度は、22年度からの繰越分を含めて工事 (L = 600.0m) 及び補償を行った。			
翌年度繰越事業		(単位 : 千円)	
施 工 場 所	事 業 内 容	事業費	財 源 内 訳
			国庫支出金 地方債 その他特財 一般財源
僧堂・朝妻	(仮称)葛城98号線整備事業	85,500	39,240 41,600 4,660
3. (仮称)葛城98号線整備事業費 < 繰越分 >		82,071千円	
工事費 : 82,071千円			
4. きめ細かな交付金事業費 < 繰越分 >		10,025千円	
(1) 道路舗装工事		10,025千円	
施 工 箇 所	工 事 内 容	工事費 (千円)	
柳 原 他	工事延長 L = 248.7m 舗装面積 A = 593.5m ²	2,323	
豊 田	工事延長 L = 164.0m 舗装面積 A = 475.4m ²	1,923	
室	工事延長 L = 168.9m 舗装面積 A = 575.9m ²	2,063	

区 分				決算額 (千円)
西 佐 味	工事延長 L=	140.0m	舗装面積 A= 375.4m ²	1,018
柏 原	工事延長 L=	161.6m	舗装面積 A= 410.8m ²	2,698
計				10,025
【4 交通安全施設整備費】				4,339
1.交通安全施設整備費 4,339千円				
交通事故が多発している今日、その安全対策として防護柵の設置、道路反射鏡の整備などを行い、歩行者の安全を守り、交通事故の防止に努めた。				
< 整備 >				
工 事 名	工 事 内 容		工事費 (千円)	
防護柵設置工事	ガードレール、転落防止柵		1,248	
道路反射鏡設置工事	カーブミラー11基		876	
視線誘導標工事	デリネーター		117	
そ の 他	区画線、車止め、その他		608	
計			2,849	
< 修繕 >				
工 事 名	工 事 内 容		工事費 (千円)	
防護柵修繕工事	転落防止柵		16	
道路反射鏡修繕工事	カーブミラー18基		1,169	
そ の 他	ネットフェンス、デリネーター		251	
計			1,436	
< 3 河川費 >				12,353
【1 水路費】				12,353
1.水路費 12,353千円				
下排水路改良事業については、年次的に整備を進めているところであり、平成23年度も水害の防止、環境衛生の向上に努めた。				
事業概要は次のとおり。				
施 工 箇 所	工 事 内 容		工事費 (千円)	
柿ヶ坪	工事延長 L= 135.5m 自由勾配側溝工		3,316	
今 住	工事延長 L= 47.3m U型 (プレハブ)水路工		2,688	
伏見・西持田	工事延長 L= 98.3m 管渠工		2,945	
五 百 家 ・ 増	工事延長 L= 46.0m L型水路工・U型水路工		2,144	
新 田 ・ 川 合	工事延長 L= 129.4m 河川土工 擁壁嵩上げ工		1,134	
計			12,227	
< 4 都市計画費 >				489,244
【1 都市計画総務費】				46,727
1.都市計画総務費 58千円				
【2 都市下水路費】				418,452
1.都市下水路費 6,592千円				
(1)ポンプ場管理関係 6,592千円				
西御所ポンプ場の維持管理 保守点検等に要した経費				
2.下水道事業繰出金 411,860千円				
(1)下水道事業特別会計繰出 411,860千円				
下水道事業において、公費負担とすべき経費及び使用料収入を充てても				

区 分	決算額 (千円)																																																																																										
なお不足する経費を繰出した。																																																																																											
【3 都市施設管理費】	24,065																																																																																										
1. 都市施設管理費 12,327千円 葛城公園などの市内各公園並びに都市施設の維持管理を行い、市民に対し 快適な憩いの場を提供することに努めた。																																																																																											
< 5 住宅費 >	79,233																																																																																										
【1 住宅管理費】	51,686																																																																																										
1. 住宅管理費 675千円 (1) 住宅耐震診断委託 675千円 件数 : 15件																																																																																											
2. 住宅家賃徴収対策事業費 773千円 支払督促申立等 17件																																																																																											
【2 住宅維持補修費】	27,547																																																																																										
1. 市営住宅維持補修費 3,003千円																																																																																											
2. 改良住宅維持補修費 16,999千円																																																																																											
3. 空家対策事業費 4,046千円 市営住宅等の空家に対して入居者募集をするため修繕した。 改良住宅 4戸																																																																																											
4. きめ細かな交付金事業費 < 繰越分 > 3,499千円 (1) 空家対策事業 3,499千円 市営住宅 4戸 改良住宅 1戸																																																																																											
8 消 防 費	471,636																																																																																										
< 1 消防費 >	471,636																																																																																										
【1 広域消防費】	419,843																																																																																										
1. 広域消防費 419,843千円 (1) 中和広域消防組合負担 419,843千円 近年の災害は、社会情勢の変化に伴い複雑化、大規模化しており、それに対応すべく 人的整備をはじめ資機材の充実を図るべく御所市においても応分の負担を行った。 救急業務状況は次のとおり。																																																																																											
<table border="1"> <thead> <tr> <th rowspan="2">事故種別</th> <th colspan="3">出動件数 (件)</th> <th colspan="3">搬送人員 (人)</th> </tr> <tr> <th>平成21年中</th> <th>平成22年中</th> <th>平成23年中</th> <th>平成21年中</th> <th>平成22年中</th> <th>平成23年中</th> </tr> </thead> <tbody> <tr> <td>火 災</td> <td>2</td> <td>7</td> <td>6</td> <td>0</td> <td>5</td> <td>4</td> </tr> <tr> <td>水難事故</td> <td>0</td> <td>2</td> <td>1</td> <td>0</td> <td>1</td> <td>0</td> </tr> <tr> <td>交通事故</td> <td>168</td> <td>151</td> <td>167</td> <td>182</td> <td>154</td> <td>180</td> </tr> <tr> <td>急 病</td> <td>834</td> <td>951</td> <td>1,056</td> <td>774</td> <td>900</td> <td>983</td> </tr> <tr> <td>一般負傷</td> <td>185</td> <td>192</td> <td>207</td> <td>178</td> <td>185</td> <td>196</td> </tr> <tr> <td>労働災害</td> <td>31</td> <td>32</td> <td>29</td> <td>32</td> <td>31</td> <td>29</td> </tr> <tr> <td>運動競技</td> <td>13</td> <td>14</td> <td>17</td> <td>11</td> <td>14</td> <td>17</td> </tr> <tr> <td>自損行為</td> <td>27</td> <td>21</td> <td>15</td> <td>24</td> <td>21</td> <td>13</td> </tr> <tr> <td>加 害</td> <td>16</td> <td>2</td> <td>7</td> <td>16</td> <td>2</td> <td>5</td> </tr> <tr> <td>そ の 他</td> <td>155</td> <td>186</td> <td>174</td> <td>154</td> <td>184</td> <td>173</td> </tr> <tr> <td>計</td> <td>1,431</td> <td>1,558</td> <td>1,679</td> <td>1,371</td> <td>1,497</td> <td>1,600</td> </tr> </tbody> </table>	事故種別	出動件数 (件)			搬送人員 (人)			平成21年中	平成22年中	平成23年中	平成21年中	平成22年中	平成23年中	火 災	2	7	6	0	5	4	水難事故	0	2	1	0	1	0	交通事故	168	151	167	182	154	180	急 病	834	951	1,056	774	900	983	一般負傷	185	192	207	178	185	196	労働災害	31	32	29	32	31	29	運動競技	13	14	17	11	14	17	自損行為	27	21	15	24	21	13	加 害	16	2	7	16	2	5	そ の 他	155	186	174	154	184	173	計	1,431	1,558	1,679	1,371	1,497	1,600	
事故種別		出動件数 (件)			搬送人員 (人)																																																																																						
	平成21年中	平成22年中	平成23年中	平成21年中	平成22年中	平成23年中																																																																																					
火 災	2	7	6	0	5	4																																																																																					
水難事故	0	2	1	0	1	0																																																																																					
交通事故	168	151	167	182	154	180																																																																																					
急 病	834	951	1,056	774	900	983																																																																																					
一般負傷	185	192	207	178	185	196																																																																																					
労働災害	31	32	29	32	31	29																																																																																					
運動競技	13	14	17	11	14	17																																																																																					
自損行為	27	21	15	24	21	13																																																																																					
加 害	16	2	7	16	2	5																																																																																					
そ の 他	155	186	174	154	184	173																																																																																					
計	1,431	1,558	1,679	1,371	1,497	1,600																																																																																					

区 分						決算額 (千円)
火災発生状況は次のとおり。						
	建物 (件)	林野 (件)	車両 (件)	その他 (件)	計 (件)	損害見積額 (千円)
平成 21年中	11	0	3	1	15	51,887
平成 22年中	10	0	3	1	14	15,980
平成 23年中	10	0	2	1	13	70,679
【2 消防費】						43,587
1. 消防団費 39,753千円						
市民の生命・身体・財産を災害等から守るため各分団ごとに巡回を行い、防災を訴え続けると共に、消防団員の技術及び資質の向上を図ってきた。また女性消防団員による高齢者等の防火訪問を実施し、社会的弱者に対しても防災意識の向上を図った。						
また、消防力を一層高めるため、施設の整備・充実に努めた。						
(1) 翌年度繰越事業 (単位:千円)						
事業名	事業費	財 源 内 訳				
		国庫支出金	その他特財	一般財源		
消防団安全対策整備事業	1,940	646		1,294		
【3 消防施設費】						1,811
1. 消防施設費 773千円						
(1) 消火栓新設委託 350千円						
設置箇所: 蛇穴地内						
2. きめ細かな交付金事業費 < 繰越分 > 1,038千円						
(1) 消防ホース乾燥台改修事業 1,038千円						
【4 災害対策費】						6,395
1. 災害対策費 827千円						
災害に備えて防災出前トーク等を実施し、市民の防災意識の向上を図るとともに、国の経済危機対策交付金を活用した防災倉庫設置等の災害対策に努めた。						
出前トーク実施回数: 17回						
(1) 防災無線整備事業 198千円						
(2) 翌年度繰越事業 (単位:千円)						
事業名	事業費	財 源 内 訳				
		国庫支出金	地方債	一般財源		
防災無線整備事業	16,852	5,617	9,300	1,935		
(3) 自主防災組織設立補助 250千円						
大規模地震や風水害等の被害防止、軽減または予防をするため地域における自主的な防災組織の設立を支援するためより補助金の交付を行った。						
平成 23年度の実績 4団体 250,100円						
組織率 57.4 % (平成 24年 3月 31日現在)						
2. 東日本大震災支援対策費 5,158千円						
被災地への物資提供によって減少した備蓄物資について、国の補助制度を活用し、補充を行った。						

区 分	決 算 額 (千 円)																														
9 教 育 費	795,008																														
< 1 教育総務費 >	94,628																														
【1 教育委員会費】	2,868																														
1. 教育委員会費	2,868千円																														
委員会の開催状況																															
<table border="1"> <thead> <tr> <th>区 分</th> <th>開催回数 (回)</th> <th>付議件数 (件)</th> </tr> </thead> <tbody> <tr> <td>定 例 委 員 会</td> <td style="text-align: center;">12</td> <td style="text-align: center;">21</td> </tr> </tbody> </table>	区 分	開催回数 (回)	付議件数 (件)	定 例 委 員 会	12	21																									
区 分	開催回数 (回)	付議件数 (件)																													
定 例 委 員 会	12	21																													
【2 事務局費】	91,218																														
1. 事務局費	3,812千円																														
教育行政全般に係る運営及び事務執行に要した費用。																															
【3 学校評価システム構築事業費】	542																														
1. 学校評価システム構築事業費	542千円																														
学校の自己評価と外部評価の充実を図る取り組みを行い、教育現場の改善を行うとともに保護者に対する説明責任を果たすための取り組みとして学校評価システムを構築し、学校評価を行った。																															
< 2 小学校費 >	109,216																														
【1 学校管理費】	84,843																														
1. 学校管理費	32,222千円																														
2. 学校施設費	48,289千円																														
小学校の状況 (平成 23年 5月 1日現在)																															
<table border="1"> <thead> <tr> <th rowspan="2">学校数 (校)</th> <th rowspan="2">学級数 (学級)</th> <th rowspan="2">児童数 (人)</th> <th colspan="2">教 職 員 数 (人)</th> </tr> <tr> <th>教 員 数</th> <th>職 員 数</th> </tr> </thead> <tbody> <tr> <td style="text-align: center;">7</td> <td style="text-align: center;">73</td> <td style="text-align: center;">1,177</td> <td style="text-align: center;">120</td> <td style="text-align: center;">8</td> </tr> </tbody> </table>	学校数 (校)	学級数 (学級)	児童数 (人)	教 職 員 数 (人)		教 員 数	職 員 数	7	73	1,177	120	8																			
学校数 (校)				学級数 (学級)	児童数 (人)	教 職 員 数 (人)																									
	教 員 数	職 員 数																													
7	73	1,177	120	8																											
(1) 学校別修繕費及び備品購入費の状況	(単位 :千円)																														
<table border="1"> <thead> <tr> <th>学 校 名</th> <th>修 繕 費</th> <th>備 品 購 入 費</th> <th>学 校 名</th> <th>修 繕 費</th> <th>備 品 購 入 費</th> </tr> </thead> <tbody> <tr> <td>御所小学校</td> <td style="text-align: center;">1,379</td> <td style="text-align: center;">1,116</td> <td>葛城小学校</td> <td style="text-align: center;">1,007</td> <td style="text-align: center;">477</td> </tr> <tr> <td>掖上小学校</td> <td style="text-align: center;">696</td> <td style="text-align: center;">763</td> <td>秋津小学校</td> <td style="text-align: center;">1,276</td> <td style="text-align: center;">593</td> </tr> <tr> <td>名柄小学校</td> <td style="text-align: center;">640</td> <td style="text-align: center;">637</td> <td>葛 小学校</td> <td style="text-align: center;">667</td> <td style="text-align: center;">535</td> </tr> <tr> <td>大正小学校</td> <td style="text-align: center;">1,320</td> <td style="text-align: center;">1,057</td> <td></td> <td></td> <td></td> </tr> </tbody> </table>	学 校 名	修 繕 費	備 品 購 入 費	学 校 名	修 繕 費	備 品 購 入 費	御所小学校	1,379	1,116	葛城小学校	1,007	477	掖上小学校	696	763	秋津小学校	1,276	593	名柄小学校	640	637	葛 小学校	667	535	大正小学校	1,320	1,057				
学 校 名	修 繕 費	備 品 購 入 費	学 校 名	修 繕 費	備 品 購 入 費																										
御所小学校	1,379	1,116	葛城小学校	1,007	477																										
掖上小学校	696	763	秋津小学校	1,276	593																										
名柄小学校	640	637	葛 小学校	667	535																										
大正小学校	1,320	1,057																													
3. きめ細かな交付金事業費 < 繰越分 >	1,463千円																														
(1) エアコン設置事業	1,463千円																														
(掖上小・秋津小・葛小・御所小・名柄小・葛城小)																															
4. 住民生活に光をそそぐ交付金事業費 < 繰越分 >	1,234千円																														
(1) 図書購入事業	1,234千円																														
【2 教育振興費】	21,345																														
1. 教育振興費	10,427千円																														
(1) 教育振興会委託	898千円																														
学校教育の振興を目的として教育活動の内容充実に努めた。																															
(2) 特色ある学校づくり補助	940千円																														
学習指導要領の改訂によって、各学校が創意工夫を生かした特色ある教育を展開することが求められており、児童の創造性や活力を生かしたさまざまな体験・交流活動などの取組が行われた。																															

区 分		決算額 (千円)		
学校名	事業内容			
御所小学校	自然体験学習・御所町の歴史学習・葛城川環境学習・平和学習			
掖上小学校	自然体験学習・町名人探検学習・平和学習・高齢者や障害者との交流学習			
秋津小学校	自然体験学習・国際理解学習・高齢者や障害者との交流学習・平和学習			
葛小学校	自然体験学習・環境学習・伝統文化学習・英語学習			
葛城小学校	自然体験学習・食に関する学習・高齢者との交流学習・地域学習			
名柄小学校	米作り体験学習・国際理解学習・高齢者との交流学習・環境学習			
大正小学校	栽培学習・環境学習・平和学習・福祉学習			
(3)特別支援教育就学奨励		301千円		
対象者11人				
2.要及び準要保護児童支援費		2,494千円		
対象者216人(要保護68人、準要保護148人)				
3.特別支援教育支援事業費		8,323千円		
小学校における発達障害(学習障害・注意欠陥多動性障害・高機能自閉症等)がある児童に対する教育体制の充実を図るため、支援員を配置した。				
【3外国人語学指導事業費】		3,028		
1.外国人語学指導事業費		3,028千円		
小学校の英語活動の授業において、教諭と外国人英語指導助手とのチームティーチングにより外国語活動の充実を図った。				
< 3中学校費 >		74,848		
【1学校管理費】		59,081		
1.学校管理費		21,232千円		
2.学校施設費		23,139千円		
中学校の状況(平成23年5月1日現在)				
学校数(校)	学級数(学級)	生徒数(人)	教職員数(人)	
4	31	673	89	4
(1)学校別修繕費及び備品購入費の状況(単位:千円)				
学校名	修繕費	備品購入費		
御所中学校	1,007	1,147		
葛中学校	-	439		
葛上中学校	816	574		
大正中学校	1,172	700		
(2)旧葛中学校プール機械棟除却工事		819千円		
(3)翌年度繰越事業(単位:千円)				
事業名	事業費	財源内訳		
		国庫支出金	地方債	一般財源
学校耐震補強事業	133,296	45,804	72,000	15,492
3.きめ細かな交付金事業費<繰越分>		1,260千円		
(1)エアコン設置事業(御所中・葛上中)		1,260千円		
4.住民生活に光をそそぐ交付金事業費<繰越分>		765千円		
(1)図書購入事業		765千円		
【2教育振興費】		12,490		

修繕費のうち葛中学校については小中一環教育を実施しているため葛小学校に計上。

区	分	決算額 (千円)																						
1.教育振興費	4,856千円																							
(1)教育振興会委託	637千円																							
学校教育の振興を目的として教育活動の内容充実に努めた。																								
(2)特色ある学校づくり補助	475千円																							
学習指導要領の改訂によって、各学校が創意工夫を生かした特色ある教育を展開することが求められており、生徒の創造性や活力を生かしたさまざまな体験・交流活動などの取組が行われた。																								
<table border="1" style="width: 100%; border-collapse: collapse;"> <thead> <tr> <th style="width: 25%;">学 校 名</th> <th style="width: 75%;">事 業 内 容</th> </tr> </thead> <tbody> <tr> <td>御 所 中 学 校</td> <td>職場体験学習・ボランティア学習・御所の郷土歴史学習</td> </tr> <tr> <td>葛 中 学 校</td> <td>職場体験学習・自然環境学習・栽培学習・平和学習</td> </tr> <tr> <td>葛 上 中 学 校</td> <td>職場体験学習・国際理解学習・カレッジ体験学習・情報学習</td> </tr> <tr> <td>大 正 中 学 校</td> <td>職場体験学習・カレッジ体験学習・障害者問題学習・ボランティア学習</td> </tr> </tbody> </table>			学 校 名	事 業 内 容	御 所 中 学 校	職場体験学習・ボランティア学習・御所の郷土歴史学習	葛 中 学 校	職場体験学習・自然環境学習・栽培学習・平和学習	葛 上 中 学 校	職場体験学習・国際理解学習・カレッジ体験学習・情報学習	大 正 中 学 校	職場体験学習・カレッジ体験学習・障害者問題学習・ボランティア学習												
学 校 名	事 業 内 容																							
御 所 中 学 校	職場体験学習・ボランティア学習・御所の郷土歴史学習																							
葛 中 学 校	職場体験学習・自然環境学習・栽培学習・平和学習																							
葛 上 中 学 校	職場体験学習・国際理解学習・カレッジ体験学習・情報学習																							
大 正 中 学 校	職場体験学習・カレッジ体験学習・障害者問題学習・ボランティア学習																							
(3)各種大会選手派遣費補助	660千円																							
(4)特別支援教育就学奨励	234千円																							
対象者数 6人																								
2.要及び準要保護生徒援助費	4,073千円																							
対象者 132人 (要保護 40人、準要保護 92人)																								
3.特別支援教育支援事業費	3,146千円																							
中学校における発達障害 (学習障害・注意欠陥多動性障害・高機能自閉症等)がある生徒に対する教育体制の充実を図るため、支援員を配置した。																								
【3 外国人語学指導事業費】		3,277																						
1.外国人語学指導事業費	3,277千円																							
中学校の英語科の授業に英語教諭と外国人英語指導助手のチームティーチングにより、外国語科教育 (英会話学習を含む)の充実を図った。																								
< 4 幼稚園費 >		51,810																						
【1 幼稚園管理費】		48,330																						
幼稚園の状況 (平成 23年 5月 1日現在)																								
<table border="1" style="width: 100%; border-collapse: collapse;"> <thead> <tr> <th rowspan="2">園 名</th> <th rowspan="2">学級数 (学級)</th> <th rowspan="2">園児数 (人)</th> <th colspan="2">教職員数 (人)</th> </tr> <tr> <th>教員数</th> <th>職員数</th> </tr> </thead> <tbody> <tr> <td>大 正 幼 稚 園</td> <td style="text-align: center;">2</td> <td style="text-align: center;">18</td> <td style="text-align: center;">3</td> <td style="text-align: center;">0.5</td> </tr> </tbody> </table>			園 名	学級数 (学級)	園児数 (人)	教職員数 (人)		教員数	職員数	大 正 幼 稚 園	2	18	3	0.5										
園 名	学級数 (学級)	園児数 (人)				教職員数 (人)																		
			教員数	職員数																				
大 正 幼 稚 園	2	18	3	0.5																				
【2 幼児園管理費】		3,148																						
幼児園の状況 (平成 23年 5月 1日現在)																								
<table border="1" style="width: 100%; border-collapse: collapse;"> <thead> <tr> <th rowspan="2">園 名</th> <th rowspan="2">学級数 (学級)</th> <th rowspan="2">園児数 (人)</th> <th colspan="2">教職員数 (人)</th> </tr> <tr> <th>教員数</th> <th>職員数</th> </tr> </thead> <tbody> <tr> <td>御 所 幼 稚 園</td> <td style="text-align: center;">3</td> <td style="text-align: center;">35</td> <td style="text-align: center;">4</td> <td style="text-align: center;">0</td> </tr> <tr> <td>秋 津 幼 稚 園</td> <td style="text-align: center;">2</td> <td style="text-align: center;">6</td> <td style="text-align: center;">3</td> <td style="text-align: center;">0</td> </tr> <tr> <td>合 計</td> <td style="text-align: center;">5</td> <td style="text-align: center;">41</td> <td style="text-align: center;">7</td> <td style="text-align: center;">0</td> </tr> </tbody> </table>			園 名	学級数 (学級)	園児数 (人)	教職員数 (人)		教員数	職員数	御 所 幼 稚 園	3	35	4	0	秋 津 幼 稚 園	2	6	3	0	合 計	5	41	7	0
園 名	学級数 (学級)	園児数 (人)				教職員数 (人)																		
			教員数	職員数																				
御 所 幼 稚 園	3	35	4	0																				
秋 津 幼 稚 園	2	6	3	0																				
合 計	5	41	7	0																				
【3 教育振興費】		332																						
1.教育振興費	332千円																							
(1)私立幼稚園就園助成	250千円																							
<table border="1" style="width: 100%; border-collapse: collapse;"> <thead> <tr> <th style="width: 30%;">園 名</th> <th style="width: 30%;">園児数 (人)</th> <th style="width: 40%;">助成金 (千円)</th> </tr> </thead> <tbody> <tr> <td>葛 カトリック 幼 稚 園</td> <td style="text-align: center;">7</td> <td style="text-align: center;">250</td> </tr> </tbody> </table>			園 名	園児数 (人)	助成金 (千円)	葛 カトリック 幼 稚 園	7	250																
園 名	園児数 (人)	助成金 (千円)																						
葛 カトリック 幼 稚 園	7	250																						
< 5 社会教育費 >		256,133																						

区 分	決算額 (千円)																																	
【1 社会教育総務費】 1.教育支援活動費 915千円 児童生徒の規範意識の低下の克服や体力向上のため、地域ぐるみで学校教育の運営を支援する体制を整備するとともに、子どもたちを支援する活動を通して、学校と地域の連携や地域の教育力向上を図った。 実施校：7校（御所小 掖上小 秋津小 名柄小 大正小 御所中 大正中） コーディネーター3人 ボランティア260人	33,154																																	
2.成人式開催費 99千円 平成24年1月9日実施 参加者数283人（対象者数352人）																																		
【2 社会教育振興費】 国際化・高齢化・高度情報化が進展する中で、社会や地域・家庭など様々な変化に対し主体的に対応し、心豊かな人間性を培う生涯学習の必要性が高まっている中、次のような事業や学級開設を行い活力ある社会づくりを推進した。	1,056																																	
1.社会教育振興費 807千円 (1)女性学級開設委託 250千円																																		
<table border="1" style="width: 100%; border-collapse: collapse;"> <thead> <tr> <th style="text-align: center;">学 級 名</th> <th style="text-align: center;">学 級 数</th> <th style="text-align: center;">開催回数 (回)</th> <th style="text-align: center;">参加延人数 (人)</th> </tr> </thead> <tbody> <tr> <td style="text-align: center;">女 性 学 級</td> <td style="text-align: center;">5学級</td> <td style="text-align: center;">41</td> <td style="text-align: center;">708</td> </tr> </tbody> </table>	学 級 名	学 級 数	開催回数 (回)	参加延人数 (人)	女 性 学 級	5学級	41	708																										
学 級 名	学 級 数	開催回数 (回)	参加延人数 (人)																															
女 性 学 級	5学級	41	708																															
2.ウィークエンドセミナー費 138千円																																		
<table border="1" style="width: 100%; border-collapse: collapse;"> <thead> <tr> <th style="text-align: center;">事 業 名</th> <th style="text-align: center;">事 業 内 容</th> <th style="text-align: center;">事業費 (千円)</th> <th style="text-align: center;">参加人数</th> </tr> </thead> <tbody> <tr> <td style="text-align: center;">古典文学セミナー</td> <td style="text-align: center;">源氏物語の世界を学ぶ</td> <td style="text-align: center;">138</td> <td style="text-align: center;">42人</td> </tr> </tbody> </table>	事 業 名	事 業 内 容	事業費 (千円)	参加人数	古典文学セミナー	源氏物語の世界を学ぶ	138	42人																										
事 業 名	事 業 内 容	事業費 (千円)	参加人数																															
古典文学セミナー	源氏物語の世界を学ぶ	138	42人																															
【3 公民館費】 1.中央公民館費 8,627千円 2.中央公民館施設費 6,335千円 3.公民館教室開催費 1,645千円 市民の生涯学習の拠点とし、また人々が交流するコミュニケーションの場として10教室4講座を開催し市民の文化・教養の向上を図った。 開催教室は次のとおり。	18,038																																	
<table border="1" style="width: 100%; border-collapse: collapse;"> <thead> <tr> <th style="text-align: center;">教 室 名</th> <th style="text-align: center;">学級生数 (人)</th> <th style="text-align: center;">開催回数 (回)</th> </tr> </thead> <tbody> <tr><td>着付教室</td><td style="text-align: center;">16</td><td style="text-align: center;">14</td></tr> <tr><td>茶道教室</td><td style="text-align: center;">9</td><td style="text-align: center;">14</td></tr> <tr><td>書道教室</td><td style="text-align: center;">20</td><td style="text-align: center;">14</td></tr> <tr><td>料理教室</td><td style="text-align: center;">24</td><td style="text-align: center;">14</td></tr> <tr><td>手編教室</td><td style="text-align: center;">12</td><td style="text-align: center;">14</td></tr> <tr><td>写真教室</td><td style="text-align: center;">6</td><td style="text-align: center;">14</td></tr> <tr><td>洋画教室</td><td style="text-align: center;">9</td><td style="text-align: center;">14</td></tr> <tr><td>日本画教室</td><td style="text-align: center;">15</td><td style="text-align: center;">14</td></tr> <tr><td>陶芸教室</td><td style="text-align: center;">15</td><td style="text-align: center;">14</td></tr> <tr><td>日本語教室</td><td style="text-align: center;">20</td><td style="text-align: center;">16</td></tr> </tbody> </table>	教 室 名	学級生数 (人)	開催回数 (回)	着付教室	16	14	茶道教室	9	14	書道教室	20	14	料理教室	24	14	手編教室	12	14	写真教室	6	14	洋画教室	9	14	日本画教室	15	14	陶芸教室	15	14	日本語教室	20	16	
教 室 名	学級生数 (人)	開催回数 (回)																																
着付教室	16	14																																
茶道教室	9	14																																
書道教室	20	14																																
料理教室	24	14																																
手編教室	12	14																																
写真教室	6	14																																
洋画教室	9	14																																
日本画教室	15	14																																
陶芸教室	15	14																																
日本語教室	20	16																																
開催講座は次のとおり。																																		
<table border="1" style="width: 100%; border-collapse: collapse;"> <thead> <tr> <th style="text-align: center;">講 座 名</th> <th style="text-align: center;">講座生数 (人)</th> <th style="text-align: center;">開催回数 (回)</th> </tr> </thead> <tbody> <tr><td>ジュニアリズム体操講座</td><td style="text-align: center;">14</td><td style="text-align: center;">10</td></tr> <tr><td>ストーリーテリング講座</td><td style="text-align: center;">9</td><td style="text-align: center;">10</td></tr> <tr><td>中国語講座</td><td style="text-align: center;">13</td><td style="text-align: center;">10</td></tr> <tr><td>英会話講座</td><td style="text-align: center;">24</td><td style="text-align: center;">10</td></tr> </tbody> </table>	講 座 名	講座生数 (人)	開催回数 (回)	ジュニアリズム体操講座	14	10	ストーリーテリング講座	9	10	中国語講座	13	10	英会話講座	24	10																			
講 座 名	講座生数 (人)	開催回数 (回)																																
ジュニアリズム体操講座	14	10																																
ストーリーテリング講座	9	10																																
中国語講座	13	10																																
英会話講座	24	10																																

区	分	決算額(千円)																														
公民館利用状況は、1,912件(前年度1,680件)であり、公民館主催事業参加者数は延2,729人(前年度2,734人)であった。																																
4.葛公民館費	195千円																															
5.葛公民館施設費	1,625千円																															
生涯学習の拠点として、各種自主活動クラブ等に学習の場を提供した。 また、公民館主催事業として高齢者講座を次のとおり開催した。																																
<table border="1" style="width: 100%; border-collapse: collapse;"> <thead> <tr> <th style="text-align: center;">講 座 名</th> <th style="text-align: center;">講座生数(人)</th> <th style="text-align: center;">開催回数(回)</th> </tr> </thead> <tbody> <tr> <td style="text-align: center;">高 齢 者 講 座</td> <td style="text-align: center;">138</td> <td style="text-align: center;">9</td> </tr> </tbody> </table>			講 座 名	講座生数(人)	開催回数(回)	高 齢 者 講 座	138	9																								
講 座 名	講座生数(人)	開催回数(回)																														
高 齢 者 講 座	138	9																														
公民館利用状況は、351件(前年度390件)であり、公民館主催事業の参加者数は延138人(前年度164人)であった。																																
【4文化財保存費】		135,507																														
1.文化財保存事業費	2,307千円																															
(1)市内文化財の状況(平成24年3月31日現在) (単位:件)																																
ア.国指定文化財																																
<table border="1" style="width: 100%; border-collapse: collapse;"> <thead> <tr> <th rowspan="2">種別</th> <th colspan="3">重要文化財</th> <th rowspan="2">史跡</th> <th colspan="2">重要美術品</th> <th rowspan="2">合計</th> </tr> <tr> <th>建造物</th> <th>彫刻</th> <th>工芸</th> <th>彫刻</th> <th>考古資料</th> </tr> </thead> <tbody> <tr> <td>件数</td> <td style="text-align: center;">3</td> <td style="text-align: center;">2</td> <td></td> <td style="text-align: center;">6</td> <td style="text-align: center;">4</td> <td style="text-align: center;">1</td> <td style="text-align: center;">16</td> </tr> <tr> <td>員数</td> <td style="text-align: center;">3</td> <td style="text-align: center;">3</td> <td></td> <td style="text-align: center;">7</td> <td style="text-align: center;">4</td> <td style="text-align: center;">1</td> <td style="text-align: center;">18</td> </tr> </tbody> </table>			種別	重要文化財			史跡	重要美術品		合計	建造物	彫刻	工芸	彫刻	考古資料	件数	3	2		6	4	1	16	員数	3	3		7	4	1	18	
種別	重要文化財			史跡	重要美術品			合計																								
	建造物	彫刻	工芸		彫刻	考古資料																										
件数	3	2		6	4	1	16																									
員数	3	3		7	4	1	18																									
イ.奈良県指定文化財																																
<table border="1" style="width: 100%; border-collapse: collapse;"> <thead> <tr> <th>種別</th> <th>建造物</th> <th>彫刻</th> <th>工芸</th> <th>史跡</th> <th>天然記念物</th> <th>無形民俗</th> <th>有形民俗</th> <th>歴史資料</th> <th>合計</th> </tr> </thead> <tbody> <tr> <td>件数</td> <td style="text-align: center;">2</td> <td style="text-align: center;">1</td> <td style="text-align: center;">1</td> <td style="text-align: center;">2</td> <td style="text-align: center;">1</td> <td style="text-align: center;">3</td> <td style="text-align: center;">1</td> <td></td> <td style="text-align: center;">11</td> </tr> <tr> <td>員数</td> <td style="text-align: center;">2</td> <td style="text-align: center;">1</td> <td style="text-align: center;">1</td> <td style="text-align: center;">2</td> <td style="text-align: center;">1</td> <td style="text-align: center;">3</td> <td style="text-align: center;">1</td> <td></td> <td style="text-align: center;">11</td> </tr> </tbody> </table>			種別	建造物	彫刻	工芸	史跡	天然記念物	無形民俗	有形民俗	歴史資料	合計	件数	2	1	1	2	1	3	1		11	員数	2	1	1	2	1	3	1		11
種別	建造物	彫刻	工芸	史跡	天然記念物	無形民俗	有形民俗	歴史資料	合計																							
件数	2	1	1	2	1	3	1		11																							
員数	2	1	1	2	1	3	1		11																							
ウ.御所市指定文化財																																
<table border="1" style="width: 100%; border-collapse: collapse;"> <thead> <tr> <th>種別</th> <th>建造物</th> <th>彫刻</th> <th>工芸</th> <th>史跡</th> <th>天然記念物</th> <th>無形民俗</th> <th>有形民俗</th> <th>歴史資料</th> <th>合計</th> </tr> </thead> <tbody> <tr> <td>件数</td> <td style="text-align: center;">2</td> <td></td> <td></td> <td></td> <td></td> <td></td> <td></td> <td style="text-align: center;">2</td> <td style="text-align: center;">4</td> </tr> <tr> <td>員数</td> <td style="text-align: center;">4</td> <td></td> <td></td> <td></td> <td></td> <td></td> <td></td> <td style="text-align: center;">34</td> <td style="text-align: center;">38</td> </tr> </tbody> </table>			種別	建造物	彫刻	工芸	史跡	天然記念物	無形民俗	有形民俗	歴史資料	合計	件数	2							2	4	員数	4							34	38
種別	建造物	彫刻	工芸	史跡	天然記念物	無形民俗	有形民俗	歴史資料	合計																							
件数	2							2	4																							
員数	4							34	38																							
エ.国登録文化財																																
<table border="1" style="width: 100%; border-collapse: collapse;"> <thead> <tr> <th>種別</th> <th>建造物</th> <th>彫刻</th> <th>工芸</th> <th>史跡</th> <th>天然記念物</th> <th>無形民俗</th> <th>有形民俗</th> <th>歴史資料</th> <th>合計</th> </tr> </thead> <tbody> <tr> <td>件数</td> <td style="text-align: center;">3</td> <td></td> <td></td> <td></td> <td></td> <td></td> <td></td> <td></td> <td style="text-align: center;">3</td> </tr> <tr> <td>員数</td> <td style="text-align: center;">3</td> <td></td> <td></td> <td></td> <td></td> <td></td> <td></td> <td></td> <td style="text-align: center;">3</td> </tr> </tbody> </table>			種別	建造物	彫刻	工芸	史跡	天然記念物	無形民俗	有形民俗	歴史資料	合計	件数	3								3	員数	3								3
種別	建造物	彫刻	工芸	史跡	天然記念物	無形民俗	有形民俗	歴史資料	合計																							
件数	3								3																							
員数	3								3																							
2.市内所在遺跡緊急発掘調査事業費	2,000千円																															
所在地: 佐田地内 鴨神地内																																
3.民間受託埋蔵文化財発掘調査事業費	1,242千円																															
所在地: 櫛羅地内																																
4.京奈和自動車道関係発掘調査事業費	89,711千円																															
5.市町村振興臨時交付金事業費<繰越分>	27,053千円																															
(1)巨勢山古墳群整備基本計画策定事業		4,807千円																														
(2)文化財関係施設整備事業		22,246千円																														
【5青少年健全育成費】		18,067																														
1.青少年チャレンジ講座費	195千円																															
日頃体験しない活動を行い、また他校の児童と交わることにより、児童の生きる力や社会性の獲得に努めるため、環境学習・工作・社会見学等を年間6回実施した。 参加人数:市内小学校1年生～6年生児童 延323人																																

区 分		決算額 (千円)																																																																																																																																																																																										
2. 青少年サマーキャンプ費	762千円																																																																																																																																																																																											
次代を担う青少年の健全な育成を図ることを目的として、野外活動の活発化と指導者育成のために実施した。 参加人数 : 市内小学校 5年生 ~ 市内中学校 3年生児童生徒 36人																																																																																																																																																																																												
3. 青少年センター費	274千円																																																																																																																																																																																											
地域における青少年の健全育成を図るため、5地区青少年指導員協議会に事業の運営委託を行い、街頭指導・街頭啓発による非行防止や各種研修会、体育活動(レクリエーションを含む)を実施した。																																																																																																																																																																																												
4. 青少年相談事業費	7,699千円	49,892																																																																																																																																																																																										
青少年に関する電話及び面談による相談業務を始め、不登校児童・生徒を対象に適応指導教室を実施した。																																																																																																																																																																																												
【6 アザレアホール費】																																																																																																																																																																																												
1. アザレアホール費	10,563千円																																																																																																																																																																																											
利用状況																																																																																																																																																																																												
<table border="1"> <thead> <tr> <th>区 分</th> <th>利用回数(回)</th> <th>利用人数(人)</th> </tr> </thead> <tbody> <tr> <td>文 化 ホ ー ル</td> <td>108</td> <td>10,061</td> </tr> <tr> <td>会 議 室</td> <td>130</td> <td>1,096</td> </tr> <tr> <td>視 聴 覚 室</td> <td>75</td> <td>1,749</td> </tr> <tr> <td>計</td> <td>313</td> <td>12,906</td> </tr> </tbody> </table>			区 分	利用回数(回)	利用人数(人)	文 化 ホ ー ル	108	10,061	会 議 室	130	1,096	視 聴 覚 室	75	1,749	計	313	12,906																																																																																																																																																																											
区 分	利用回数(回)	利用人数(人)																																																																																																																																																																																										
文 化 ホ ー ル	108	10,061																																																																																																																																																																																										
会 議 室	130	1,096																																																																																																																																																																																										
視 聴 覚 室	75	1,749																																																																																																																																																																																										
計	313	12,906																																																																																																																																																																																										
2. 図書館費	21,982千円																																																																																																																																																																																											
(1) 図書館業務委託	13,534千円																																																																																																																																																																																											
平成19年4月より、図書館窓口等の委託を実施した																																																																																																																																																																																												
3. 住民生活に光をそそぐ交付金事業費<繰越分>	6,770千円																																																																																																																																																																																											
(1) 図書等購入事業	6,770千円																																																																																																																																																																																											
本年度は一般図書1,756冊、児童図書967冊を購入した。																																																																																																																																																																																												
<table border="1"> <thead> <tr> <th></th> <th>蔵書予定数(冊)</th> <th>平成23年度末蔵書数(冊)</th> <th>充足率(%)</th> <th>その他の資料(ビデオ等)</th> <th>合計(点)</th> </tr> </thead> <tbody> <tr> <td>一般図書</td> <td>65,000</td> <td>69,193</td> <td>106.5</td> <td>1,198</td> <td>70,391</td> </tr> <tr> <td>児童図書</td> <td>35,000</td> <td>38,453</td> <td>109.9</td> <td>683</td> <td>39,136</td> </tr> <tr> <td>計</td> <td>100,000</td> <td>107,646</td> <td>107.6</td> <td>1,881</td> <td>109,527</td> </tr> </tbody> </table>				蔵書予定数(冊)	平成23年度末蔵書数(冊)	充足率(%)	その他の資料(ビデオ等)	合計(点)	一般図書	65,000	69,193	106.5	1,198	70,391	児童図書	35,000	38,453	109.9	683	39,136	計	100,000	107,646	107.6	1,881	109,527																																																																																																																																																																		
	蔵書予定数(冊)	平成23年度末蔵書数(冊)	充足率(%)	その他の資料(ビデオ等)	合計(点)																																																																																																																																																																																							
一般図書	65,000	69,193	106.5	1,198	70,391																																																																																																																																																																																							
児童図書	35,000	38,453	109.9	683	39,136																																																																																																																																																																																							
計	100,000	107,646	107.6	1,881	109,527																																																																																																																																																																																							
図書貸出状況は次のとおり																																																																																																																																																																																												
<table border="1"> <thead> <tr> <th rowspan="3">月</th> <th rowspan="3">開館日数</th> <th colspan="5">貸出人数(人・団体)</th> <th colspan="5">貸出数(冊・本)</th> </tr> <tr> <th colspan="2">個人</th> <th rowspan="2">団体</th> <th colspan="2">個人+団体</th> <th colspan="2">個人</th> <th rowspan="2">団体</th> <th colspan="2">個人+団体</th> </tr> <tr> <th>一般書</th> <th>児童書</th> <th>合計</th> <th>1日平均</th> <th>一般書</th> <th>児童書</th> <th>合計</th> <th>1日平均</th> </tr> </thead> <tbody> <tr><td>4月</td><td>24</td><td>2,238</td><td>313</td><td>20</td><td>2,571</td><td>107</td><td>5,699</td><td>1,146</td><td>141</td><td>6,986</td><td>291</td></tr> <tr><td>5月</td><td>22</td><td>1,732</td><td>253</td><td>27</td><td>2,012</td><td>91</td><td>4,836</td><td>889</td><td>367</td><td>6,092</td><td>277</td></tr> <tr><td>6月</td><td>25</td><td>1,990</td><td>383</td><td>51</td><td>2,424</td><td>97</td><td>4,966</td><td>1,130</td><td>453</td><td>6,549</td><td>262</td></tr> <tr><td>7月</td><td>25</td><td>2,056</td><td>394</td><td>31</td><td>2,481</td><td>99</td><td>5,256</td><td>1,338</td><td>179</td><td>6,773</td><td>271</td></tr> <tr><td>8月</td><td>25</td><td>2,480</td><td>446</td><td>35</td><td>2,961</td><td>118</td><td>5,787</td><td>1,503</td><td>69</td><td>7,359</td><td>294</td></tr> <tr><td>9月</td><td>23</td><td>2,278</td><td>295</td><td>28</td><td>2,601</td><td>113</td><td>5,307</td><td>966</td><td>321</td><td>6,594</td><td>287</td></tr> <tr><td>10月</td><td>24</td><td>2,386</td><td>365</td><td>51</td><td>2,802</td><td>117</td><td>5,688</td><td>1,045</td><td>735</td><td>7,468</td><td>311</td></tr> <tr><td>11月</td><td>22</td><td>2,156</td><td>411</td><td>28</td><td>2,595</td><td>118</td><td>6,275</td><td>1,351</td><td>454</td><td>8,080</td><td>367</td></tr> <tr><td>12月</td><td>18</td><td>1,488</td><td>275</td><td>20</td><td>1,783</td><td>99</td><td>4,340</td><td>928</td><td>52</td><td>5,320</td><td>296</td></tr> <tr><td>1月</td><td>22</td><td>1,856</td><td>296</td><td>50</td><td>2,202</td><td>100</td><td>5,301</td><td>1,099</td><td>639</td><td>7,039</td><td>320</td></tr> <tr><td>2月</td><td>13</td><td>1,187</td><td>168</td><td>36</td><td>1,391</td><td>107</td><td>2,955</td><td>563</td><td>274</td><td>3,792</td><td>292</td></tr> <tr><td>3月</td><td>25</td><td>2,306</td><td>385</td><td>55</td><td>2,746</td><td>110</td><td>5,607</td><td>1,081</td><td>137</td><td>6,825</td><td>273</td></tr> <tr><td>合計</td><td>268</td><td>24,153</td><td>3,984</td><td>432</td><td>28,569</td><td>107</td><td>62,017</td><td>13,039</td><td>3,821</td><td>78,877</td><td>294</td></tr> </tbody> </table>			月	開館日数	貸出人数(人・団体)					貸出数(冊・本)					個人		団体	個人+団体		個人		団体	個人+団体		一般書	児童書	合計	1日平均	一般書	児童書	合計	1日平均	4月	24	2,238	313	20	2,571	107	5,699	1,146	141	6,986	291	5月	22	1,732	253	27	2,012	91	4,836	889	367	6,092	277	6月	25	1,990	383	51	2,424	97	4,966	1,130	453	6,549	262	7月	25	2,056	394	31	2,481	99	5,256	1,338	179	6,773	271	8月	25	2,480	446	35	2,961	118	5,787	1,503	69	7,359	294	9月	23	2,278	295	28	2,601	113	5,307	966	321	6,594	287	10月	24	2,386	365	51	2,802	117	5,688	1,045	735	7,468	311	11月	22	2,156	411	28	2,595	118	6,275	1,351	454	8,080	367	12月	18	1,488	275	20	1,783	99	4,340	928	52	5,320	296	1月	22	1,856	296	50	2,202	100	5,301	1,099	639	7,039	320	2月	13	1,187	168	36	1,391	107	2,955	563	274	3,792	292	3月	25	2,306	385	55	2,746	110	5,607	1,081	137	6,825	273	合計	268	24,153	3,984	432	28,569	107	62,017	13,039	3,821	78,877	294
月	開館日数	貸出人数(人・団体)					貸出数(冊・本)																																																																																																																																																																																					
		個人			団体	個人+団体		個人		団体	個人+団体																																																																																																																																																																																	
		一般書	児童書	合計		1日平均	一般書	児童書	合計		1日平均																																																																																																																																																																																	
4月	24	2,238	313	20	2,571	107	5,699	1,146	141	6,986	291																																																																																																																																																																																	
5月	22	1,732	253	27	2,012	91	4,836	889	367	6,092	277																																																																																																																																																																																	
6月	25	1,990	383	51	2,424	97	4,966	1,130	453	6,549	262																																																																																																																																																																																	
7月	25	2,056	394	31	2,481	99	5,256	1,338	179	6,773	271																																																																																																																																																																																	
8月	25	2,480	446	35	2,961	118	5,787	1,503	69	7,359	294																																																																																																																																																																																	
9月	23	2,278	295	28	2,601	113	5,307	966	321	6,594	287																																																																																																																																																																																	
10月	24	2,386	365	51	2,802	117	5,688	1,045	735	7,468	311																																																																																																																																																																																	
11月	22	2,156	411	28	2,595	118	6,275	1,351	454	8,080	367																																																																																																																																																																																	
12月	18	1,488	275	20	1,783	99	4,340	928	52	5,320	296																																																																																																																																																																																	
1月	22	1,856	296	50	2,202	100	5,301	1,099	639	7,039	320																																																																																																																																																																																	
2月	13	1,187	168	36	1,391	107	2,955	563	274	3,792	292																																																																																																																																																																																	
3月	25	2,306	385	55	2,746	110	5,607	1,081	137	6,825	273																																																																																																																																																																																	
合計	268	24,153	3,984	432	28,569	107	62,017	13,039	3,821	78,877	294																																																																																																																																																																																	

区 分							決算額 (千円)
またビデオの視聴も子どもを中心にとおおいに利用され、年間で館内利用 981件 貸出 1,111本となった。(平成 23年度ビデオストック数 1,881本)							
項目 月	開館日数 (日)	貸出 (本)		館内視聴 (人)			
		貸出数	1日平均	申込件数	人数	1日平均	
4月	24	173	7	129	164	7	
5月	22	128	6	78	93	4	
6月	25	101	4	75	94	4	
7月	25	98	4	122	152	6	
8月	25	125	5	152	194	8	
9月	23	89	4	67	77	3	
10月	24	97	4	82	98	4	
11月	22	65	3	87	98	4	
12月	18	48	3	54	69	4	
1月	22	76	3	39	50	2	
2月	13	31	2	29	38	3	
3月	25	80	3	67	88	4	
合 計	268	1,111	4	981	1,215	5	
< 6 人権教育費 >							54,125
【 1 人権教育総務費 】							47,192
1. 人権教育総務費 5,273千円							
人権教育を推進するためさまざまな研修・研究会に参加し認識を深めた。							
2. 奈良県人権教育推進協議会費 53千円							
県内の機関・団体が加入し、人権問題の解決に向けた取り組みを行い、強い連携のもと人権教育の推進に努めた。							
3. 奈良県人権教育研究会費 10千円							
さまざまな人権問題について教育の実践を進め、研究大会、学習会に参加し現状の認識を深めた。							
4. 奈良県外国人教育研究会費 7千円							
多文化共生社会の実現をめざし、県外教事業や各校・園・所での実践を進めた。							
5. 人権センター費 1,853千円							
人権が尊重される社会の実現と「人権のまちづくり」を推進し、教育と啓発の拠点として設立され、その管理、運営を行った。							
【 2 人権教育推進費 】							4,075
1. 人権教育推進費 3,305千円							
全ての市民に対して、同和問題をはじめとするさまざまな人権問題について正しい理解と認識を培うべく種々の事業を行った。							
2. 市民集会費 261千円							
第 38 回 「差別をなくす市民集会」の開催							
テーマ 「人権・共生の 21 世紀の創造を」							
～ きずこう共生社会ひろげよう人権文化～							
参加者 : 322 人							
3. 平和を考える集い費 57千円							
「人権と平和を考える集い」今、あらためて平和を考える							
参加者 : 児童 64 人 保護者 11 人							
4. ふれあい人権セミナー費 140千円							
今日的な人権問題とわたしたちの課題についてテーマを設定し連続講座形式で行った。							

区 分	決算額 (千円)																	
年6回開催 参加者 延 193人																		
5.人権教育推進者養成講座費 「今後の人権問題の教育啓発の課題」御所市の歴史から学ぶ」 参加者 :46人	40千円																	
6.地区別学習会費 7校区 21地区 全参加者 :798人	222千円																	
7.校 園人権教育懇談会費 自尊感情豊かな子どもの育成のための懇談会を行った。 葛城小学校 4会場 大正中学校 6会場 参加者 :208人	40千円																	
8.人権教育研修会費 人権教育を基盤に据えた学校づくりを図るため、人権教育推進教員のその任務内容 と人権教育推進上の課題について研修し相互交流を図った。 参加者 :82人	10千円																	
【3 学校教育推進費】	2,392																	
1.学校教育推進費	2,392千円																	
(1)人権教育副読本無償配布事業 中学校用 「なかま」 234冊	112千円																	
(2)高等学校入学支度金奨励事業 教育の機会均等に基づき、勉学の意欲がありながら、経済的な理由で 修学が困難な生徒の高等学校への進学を容易にすることを目的として、 この支度金を給付する(支度金給付説明会を実施)	660千円																	
<table border="1"> <thead> <tr> <th>支度金区分</th> <th>給付額 (1人あたり)</th> <th>人数 (人)</th> <th>金額 (千円)</th> </tr> </thead> <tbody> <tr> <td rowspan="2">高等学校入学 支度金</td> <td>公 立</td> <td>60千円</td> <td>7</td> <td>420</td> </tr> <tr> <td>私 立</td> <td>120千円</td> <td>2</td> <td>240</td> </tr> <tr> <td>計</td> <td></td> <td>9</td> <td>660</td> </tr> </tbody> </table>	支度金区分	給付額 (1人あたり)	人数 (人)	金額 (千円)	高等学校入学 支度金	公 立	60千円	7	420	私 立	120千円	2	240	計		9	660	
支度金区分	給付額 (1人あたり)	人数 (人)	金額 (千円)															
高等学校入学 支度金	公 立	60千円	7	420														
	私 立	120千円	2	240														
計		9	660															
(3)坂本奨学金給付事業 勉学の意欲がありながら経済的理由で修学困難な学生の進路保障に 役立ててほしい」と寄附金を受け、これを元に奨学基金を設置し、交付規 則に基づき、当該学生に対して給付を行った	1,620千円																	
<table border="1"> <thead> <tr> <th>区分</th> <th>給付額 (1人あたり)</th> <th>人数</th> <th>金額</th> </tr> </thead> <tbody> <tr> <td>高校生</td> <td>180,000 円</td> <td>5人</td> <td>900千円</td> </tr> <tr> <td>大学生 (短大生含む)</td> <td>240,000 円</td> <td>3人</td> <td>720千円</td> </tr> </tbody> </table>	区分	給付額 (1人あたり)	人数	金額	高校生	180,000 円	5人	900千円	大学生 (短大生含む)	240,000 円	3人	720千円						
区分	給付額 (1人あたり)	人数	金額															
高校生	180,000 円	5人	900千円															
大学生 (短大生含む)	240,000 円	3人	720千円															
【4 子ども人権学習推進費】	466																	
子どもの人権意識の向上と子どもを中心として、家庭・地域の教育力の向上を 目指し、自他を大切にしようとする力を培う事業																		
1.地域ふれあい活動体験事業費 大正中校区	466千円																	
< 7 保健体育費 >	154,248																	
【1 保健体育総務費】	28,915																	
1.保健体育総務費	4,625千円																	
(1)国際 全国大会等参加激励 対象 :23件	965千円																	

区 分		決算額 (千円)																																																																										
2.市民体育祭費		806千円																																																																										
実施日 :平成 23年 10月 2日 参加人数 :1,500人																																																																												
3.県民体育大会補助事業費		321千円																																																																										
実施日 :平成 23年 7月 3日・10日 参加人数 :156人																																																																												
4.市町村対抗子ども駅伝大会事業費		172千円																																																																										
実施日 :平成 24年 3月 3日 参加人数 :14人																																																																												
5.健康診断等実施費		9,716千円																																																																										
【2 保健体育施設費】		60,405																																																																										
1.市民運動公園費		15,983千円																																																																										
利用状況																																																																												
	<table border="1"> <thead> <tr> <th rowspan="2">項目 月</th> <th colspan="4">市民運動公園</th> </tr> <tr> <th>第1 グラウンド</th> <th>第2 グラウンド</th> <th>第3 グラウンド</th> <th>テニス場</th> </tr> </thead> <tbody> <tr><td>4月</td><td>11</td><td>3</td><td>1</td><td>21</td></tr> <tr><td>5月</td><td>13</td><td>11</td><td>1</td><td>1</td></tr> <tr><td>6月</td><td>1</td><td>5</td><td>1</td><td>17</td></tr> <tr><td>7月</td><td>24</td><td>3</td><td>4</td><td>0</td></tr> <tr><td>8月</td><td>35</td><td>4</td><td>2</td><td>0</td></tr> <tr><td>9月</td><td>21</td><td>2</td><td>5</td><td>12</td></tr> <tr><td>10月</td><td>21</td><td>3</td><td>2</td><td>10</td></tr> <tr><td>11月</td><td>21</td><td>3</td><td>4</td><td>13</td></tr> <tr><td>12月</td><td>14</td><td>0</td><td>0</td><td>6</td></tr> <tr><td>1月</td><td>10</td><td>0</td><td>0</td><td>2</td></tr> <tr><td>2月</td><td>16</td><td>0</td><td>0</td><td>4</td></tr> <tr><td>3月</td><td>12</td><td>1</td><td>3</td><td>13</td></tr> <tr><td>計</td><td>199</td><td>35</td><td>23</td><td>99</td></tr> </tbody> </table>	項目 月	市民運動公園				第1 グラウンド	第2 グラウンド	第3 グラウンド	テニス場	4月	11	3	1	21	5月	13	11	1	1	6月	1	5	1	17	7月	24	3	4	0	8月	35	4	2	0	9月	21	2	5	12	10月	21	3	2	10	11月	21	3	4	13	12月	14	0	0	6	1月	10	0	0	2	2月	16	0	0	4	3月	12	1	3	13	計	199	35	23	99	
項目 月	市民運動公園																																																																											
	第1 グラウンド	第2 グラウンド	第3 グラウンド	テニス場																																																																								
4月	11	3	1	21																																																																								
5月	13	11	1	1																																																																								
6月	1	5	1	17																																																																								
7月	24	3	4	0																																																																								
8月	35	4	2	0																																																																								
9月	21	2	5	12																																																																								
10月	21	3	2	10																																																																								
11月	21	3	4	13																																																																								
12月	14	0	0	6																																																																								
1月	10	0	0	2																																																																								
2月	16	0	0	4																																																																								
3月	12	1	3	13																																																																								
計	199	35	23	99																																																																								
2.その他の体育施設費		41,654千円																																																																										
利用状況		(単位 件)																																																																										
	<table border="1"> <thead> <tr> <th rowspan="2">項目 月</th> <th rowspan="2">市民 運動場</th> <th colspan="2">健民運動場</th> <th rowspan="2">中央コート</th> </tr> <tr> <th>グラウンド</th> <th>テニス場</th> </tr> </thead> <tbody> <tr><td>4月</td><td>25</td><td>18</td><td>38</td><td>30</td></tr> <tr><td>5月</td><td>8</td><td>22</td><td>30</td><td>31</td></tr> <tr><td>6月</td><td>10</td><td>24</td><td>20</td><td>28</td></tr> <tr><td>7月</td><td>11</td><td>33</td><td>34</td><td>31</td></tr> <tr><td>8月</td><td>13</td><td>19</td><td>28</td><td>28</td></tr> <tr><td>9月</td><td>13</td><td>16</td><td>27</td><td>30</td></tr> <tr><td>10月</td><td>7</td><td>14</td><td>25</td><td>31</td></tr> <tr><td>11月</td><td>7</td><td>13</td><td>22</td><td>30</td></tr> <tr><td>12月</td><td>2</td><td>11</td><td>18</td><td>31</td></tr> <tr><td>1月</td><td>0</td><td>14</td><td>22</td><td>31</td></tr> <tr><td>2月</td><td>0</td><td>22</td><td>24</td><td>30</td></tr> <tr><td>3月</td><td>0</td><td>21</td><td>24</td><td>31</td></tr> <tr><td>計</td><td>96</td><td>227</td><td>312</td><td>362</td></tr> </tbody> </table>	項目 月	市民 運動場	健民運動場		中央コート	グラウンド	テニス場	4月	25	18	38	30	5月	8	22	30	31	6月	10	24	20	28	7月	11	33	34	31	8月	13	19	28	28	9月	13	16	27	30	10月	7	14	25	31	11月	7	13	22	30	12月	2	11	18	31	1月	0	14	22	31	2月	0	22	24	30	3月	0	21	24	31	計	96	227	312	362			
項目 月	市民 運動場			健民運動場			中央コート																																																																					
		グラウンド	テニス場																																																																									
4月	25	18	38	30																																																																								
5月	8	22	30	31																																																																								
6月	10	24	20	28																																																																								
7月	11	33	34	31																																																																								
8月	13	19	28	28																																																																								
9月	13	16	27	30																																																																								
10月	7	14	25	31																																																																								
11月	7	13	22	30																																																																								
12月	2	11	18	31																																																																								
1月	0	14	22	31																																																																								
2月	0	22	24	30																																																																								
3月	0	21	24	31																																																																								
計	96	227	312	362																																																																								
(1)市民運動場改修事業		39,535千円																																																																										

区	分	決算額 (千円)
3.きめ細かな交付金事業費<繰越分>	2,768千円	
(1)市民運動公園給水管敷設工事	2,768千円	
【3 学校給食センター費】		64,928
11 公債費		2,969,734
< 1 公債費 >		2,969,734
【1 元金】		2,565,208
1.元金	2,565,208千円	
(1)長期債元金償還金	1,916,425千円	
(2)繰上償還金	648,783千円	
分譲宅地売払いに伴うもの	15,353千円	
住宅三資金繰上返済に伴うもの	588千円	
南都銀行への繰上償還	632,842千円	
【2 利子】		404,526
1.利子	404,526千円	
(1)長期債利子償還金	404,489千円	
(2)一時借入金利子	37千円	
12 繰上充用金		146,256
< 1 繰上充用金 >		146,256
【1 繰上充用金】		146,256
1.前年度繰上充用金	146,256千円	

地方債残高と償還状況

借入先別

(単位:千円)

借入先区分	平成22年度末 現在高(A)	平成23年度 発行額(B)	平成23年度元利償還額		差引現在高 (A)+(B)-(C)
			元金(C)	利子	
財務省 (旧資金運用部を含む)	11,293,365	62,800	1,062,773	257,069	10,293,392
日本郵政公社(郵貯資金)	88,627	0	8,995	1,501	79,632
日本郵政公社(簡保資金)	940,800	0	185,166	27,194	755,634
地方公共団体金融機構	2,149,631	500,100	99,736	31,234	2,549,995
南都銀行	4,635,775	0	1,184,215	85,879	3,451,560
奈良県農業協同組合	105,400	0	18,102	1,516	87,298
奈良県	1,570,000	500,000	0	0	2,070,000
国等予算貸付	8,150	1,400	371	26	9,179
奈良県市町村振興協会	9,850	0	5,850	70	4,000
計	20,801,598	1,064,300	2,565,208	404,489	19,300,690

目的別

(単位:千円)

目的別区分	平成22年度末 現在高(A)	平成23年度 発行額(B)	平成23年度元利償還額		差引現在高 (A)+(B)-(C)
			元金(C)	利子	
1. 普通債	14,663,878	294,800	2,014,519	311,008	12,944,159
農林	213,413	0	38,486	2,735	174,927
土木	1,532,267	192,200	277,199	27,283	1,447,268
教育	391,092	0	127,619	11,878	263,473
市営住宅	829,642	0	70,448	17,376	759,194
住宅新築資金等	388,456	0	46,099	10,963	342,357
小集落地区改良	9,185,323	102,600	935,571	211,210	8,352,352
クリーンセンター	69,132	0	29,068	1,699	40,064
清掃運搬施設	20,673	0	3,583	253	17,090
保育所	38,300	0	0	0	38,300
市民運動公園	132,794	0	17,714	2,012	115,080
消防施設	15,070	0	8,018	179	7,052
同和対策	273,782	0	73,667	4,175	200,115
共同浴場	32,787	0	6,893	979	25,894
児童館	201,535	0	43,939	4,854	157,596
葛城公園	222,133	0	134,829	2,411	87,304
アザレアホール	573,684	0	163,908	8,122	409,776
いきいきライフセンター	56,832	0	12,628	1,073	44,204
庁舎	161,993	0	16,881	2,992	145,112
その他	324,970	0	7,969	814	317,001
2. 災害復旧費	6,960	0	877	70	6,083
土木	6,960	0	877	70	6,083
3. その他	6,130,760	769,500	549,812	93,411	6,350,448
市町村振興資金	129,000	0	0	0	129,000
減収補てん債	81,302	0	2,632	1,489	78,670
減税補てん債	530,295	0	82,090	7,091	448,205
臨時税収補てん債	74,025	0	10,631	1,489	63,394
臨時財政対策債	3,661,306	769,500	419,377	46,498	4,011,429
退職手当債	1,654,832	0	35,082	36,844	1,619,750
計	20,801,598	1,064,300	2,565,208	404,489	19,300,690

平成 23年度国民健康保険事業特別会計決算の概要

平成 23年度も収支両面にわたる基本的な取り組みを積極的に展開しながら、より一層被保険者への安定した保険給付と健全な国民健康保険財政を目指して事業運営に取り組んできたところであります。

こうした中、歳入につきましては、共同事業交付金や繰入金等は増加しましたが、前期高齢者交付金、保険税等の減少により、決算額が 36億 9591万円となり、前年度と比べて 1176万 4千円、0.3%の減となっております。

今後も引き続き収納率向上特別対策事業等の取り組みを強化し、国民健康保険財政の要であります国民健康保険税の収納率向上により財源確保を図るため、鋭意努力を重ねる所存であります。

歳出につきましては、総務費、老人保健拠出金等が減少しましたが後期高齢者支援金、介護納付金等の増加により、決算額が 38億 7689万円となり、前年度と比べて 4873万円、1.3%の増となっております。

以上、歳入歳出の概要について説明しましたが、歳入歳出差引額は 1億 8098万円の赤字となりました。

健全な財政運営を図ることは、被保険者への安定した保険給付に結びつくことから、本年度決算状況を受け今後も引き続き、収納率の向上、医療費の適正化等収支両面にわたる運営に努力をし、赤字解消を図る所存であります。

(1)歳入総額	3,695,910千円
(2)歳出総額	3,876,890千円
(3)歳入歳出差引額	180,980千円
(4)翌年度へ繰越すべき財源	0千円
(5)実質収支額	180,980千円

款別歳入決算額の状況

款名	平成23年度		平成22年度		対前年度 増減額 (千円)	増減率 (%)
	決算額 (千円)	構成比 (%)	決算額 (千円)	構成比 (%)		
1. 国民健康保険税	681,649	18.4	737,388	19.9	55,739	7.6
2. 使用料及び手数料	155	0.0	152	0.0	3	2.0
3. 国庫支出金	1,148,996	31.1	1,121,049	30.2	27,947	2.5
4. 療養給付費交付金	94,315	2.6	83,652	2.3	10,663	12.7
5. 前期高齢者交付金	873,621	23.6	980,688	26.4	107,067	10.9
6. 県支出金	189,728	5.1	167,079	4.5	22,649	13.6
7. 共同事業交付金	475,902	12.9	419,302	11.3	56,600	13.5
8. 繰入金	229,557	6.2	191,549	5.2	38,008	19.8
9. 諸収入	1,987	0.1	6,815	0.2	4,828	70.8
歳入合計	3,695,910	100.0	3,707,674	100.0	11,764	0.3

款別歳出決算額の状況

款名	平成23年度		平成22年度		対前年度 増減額 (千円)	増減率 (%)
	決算額 (千円)	構成比 (%)	決算額 (千円)	構成比 (%)		
1. 総務費	62,841	1.6	68,121	1.8	5,280	7.8
2. 保険給付費	2,565,765	66.2	2,556,074	66.8	9,691	0.4
3. 老人保健拠出金	1,005	0.0	6,587	0.2	5,582	84.7
4. 共同事業拠出金	412,973	10.7	411,412	10.7	1,561	0.4
5. 前期高齢者納付金等	1,298	0.0	702	0.0	596	84.9
6. 後期高齢者支援金等	438,008	11.3	405,037	10.6	32,971	8.1
7. 介護納付金	195,099	5.0	178,090	4.6	17,009	9.6
8. 保健事業費	25,358	0.7	19,457	0.5	5,901	30.3
9. 公債費	0	0.0	275	0.0	275	皆減
10. 諸支出金	54,057	1.4	17,825	0.5	36,232	203.3
12. 繰上充用金	120,486	3.1	164,580	4.3	44,094	26.8
歳出合計	3,876,890	100.0	3,828,160	100.0	48,730	1.3

区	分	決算額(千円)		
1 総務費		62,841		
< 1 総務管理費 >		57,588		
【1 一般管理費】		54,274		
1. 一般管理費(人件費含む)		54,274千円		
(1) レセプト点検業務に要した費用		1,757千円		
【2 連合会負担金】		3,314		
1. 連合会負担金		3,314千円		
(1) 国保連合会事務費負担		2,395千円		
< 2 徴税費 >		5,233		
【1 賦課徴収費】		1,733		
1. 賦課費		739千円		
2. 徴収費		994千円		
【2 特別対策事業費】		3,500		
1. 特別対策事業費		3,500千円		
(1) 滞納整理支援システムにかかる経費		2,252千円		
国保税収納率向上特別対策事業の一環として滞納整理支援システムを活用し、収納率向上を図った。				
< 3 運営協議会費 >		20		
【1 運営協議会費】		20		
1. 運営協議会費		20千円		
(1) 都市国保運営協議会負担		20千円		
2 保険給付費		2,565,765		
< 1 療養諸費 >		2,265,642		
【1 一般被保険者療養給付費】		2,137,909		
【2 退職被保険者等療養給付費】		77,919		
【3 一般被保険者療養費】		38,814		
【4 退職被保険者等療養費】		1,459		
【5 審査支払手数料】		9,541		
参考】 (単位:千円)				
種 目	(件数) 費用額	市負担額	個人 負担額等	
療養給付費	一般被保険者	(116,025件) 2,933,098	2,137,555	795,543
	退職者等被保険者	(4,182件) 111,397	77,919	33,478
療養費	一般被保険者	(5,922件) 53,170	38,814	143,566
	退職者等被保険者	(258件) 2,084	1,459	625
計	一般被保険者	(121,947件) 2,986,268	2,176,369	939,109
	退職者等被保険者	(4,440件) 113,481	79,378	34,103
本表の数値は事業年報及び退職者医療事業年報による。				

区 分		決算額(千円)		
【参考】				
区 分		平成21年度	平成22年度	平成23年度
平均世帯数(世帯)		5,272	5,247	5,161
平均被保険者数	一般(人)	9,593	9,395	9,208
	退職者(人)	393	383	312
受診率(%)		1,265.5	1,287.1	1,281.4
一人当たり療養給付費(円)		298,041	316,744	325,604
一人当たり療養諸費市負担金(円)		217,014	230,620	236,948
< 2 高額療養費 >				282,509
【1 一般被保険者高額療養費】				270,951
【2 退職被保険者等高額療養費】				11,558
< 3 出産育児諸費 >				16,024
【1 出産育児一時金】				16,017
1. 出産育児一時金		16,017千円		
出産育児一時金の状況				
支給件数	1件当りの支給額			
2件	390,000円			
37件	420,000円			
【2 支払手数料】				7
< 4 葬祭諸費 >				1,590
【1 葬祭諸費】				1,590
1. 葬祭費		1,590千円		
葬祭費の状況				
支給件数	1件当りの支給額			
53件	30,000円			
3 老人保健拠出金				1,005
< 1 老人保健拠出金 >				1,005
【1 老人保健医療費拠出金】				978
1. 老人保健医療費拠出金		978千円		
老人医療に要する経費として拠出した。				
【2 老人保健事務費拠出金】				27
1. 老人保健事務費拠出金		27千円		
市町村に代わり審査支払の事務の執行に要する経費並びに社会保険診療報酬支払基金における保険者拠出金の徴収及び市町村に対する交付金の事務処理に要する費用に充てられる経費として拠出した。				
4 共同事業拠出金				412,973
< 1 共同事業拠出金 >				412,973
【1 共同事業医療費拠出金】				80,694
1. 高額医療共同事業拠出金		80,694千円		
高額医療費共同事業医療費に要した経費に対して拠出した。				
【2 その他の共同事業拠出金】				1

区 分					決算額(千円)
高齢者の医療の確保に関する法律に基づき実施した特定 健康診査、特定保健指導に係る負担金 実施状況は以下のとおり。					
事業種別	区分	平成21年度	平成22年度	平成23年度	
特 定 健 康 診 査	対象者数	6,481 人	6,288 人	6,283 人	
	受診者数	1,191 人	1,309 人	1,669 人	
	受診率	18.4%	20.8%	26.6%	
特 定 保 健 指 導	対象者数	204 人	203 人	237 人	
	終了者数	124 人	89 人	61 人	
	終了率	60.8%	43.8%	25.7%	
平成23年度」の数値は平成24年7月末の速報値である。					
10 諸 支 出 金					54,057
< 1 償還金及び還付加算金 >					53,898
【1 一般被保険者保険税還付金】					2,474
1.一般被保険者保険税還付金					2,474千円
(1)国保税過誤納返還金					47千円
(2)国保税過誤納還付金					2,427千円
【2 償還金】					51,424
1.償還金					51,424千円
(1)国庫返還金					51,240千円
(2)県費返還金					184千円
< 2 療養費等指定公費立替金 >					159
【1 療養費等指定公費立替金】					159
1.療養費					159千円
12 繰上充用金					120,486
< 1 繰上充用金 >					120,486
【1 繰上充用金】					120,486
1.前年度繰上充用金					120,486千円

平成23年度学校給食費特別会計決算の概要

学校給食は、児童生徒に栄養バランスのとれた食事を提供するだけでなく、正しい食習慣の形成を図るとともに、好ましい人間関係の育成に極めて大きな意義を有しており、健康教育の一環として重要な役割を担っております。

今後も学校給食の食事内容を充実・改善し、よりよい学校給食を進めるために鋭意努力していく所存であります。また、給食費負担金の徴収については完納に向けて取り組んでいきたいと考えております。

本年度の決算状況は次のとおりであります。

(1)歳入総額	89,604千円
(2)歳出総額	89,754千円
(3)歳入歳出差引額	150千円
(4)翌年度へ繰越すべき財源	0千円
(5)実質収支額	150千円

款別歳入決算額の状況

款名	平成23年度		平成22年度		対前年度 増減額 (千円)	増減率 (%)
	決算額 (千円)	構成比 (%)	決算額 (千円)	構成比 (%)		
1. 負担金	89,604	100.0	94,141	100.0	4,537	4.8
歳入合計	89,604	100.0	94,141	100.0	4,537	4.8

款別歳出決算額の状況

款名	平成23年度		平成22年度		対前年度 増減額 (千円)	増減率 (%)
	決算額 (千円)	構成比 (%)	決算額 (千円)	構成比 (%)		
1. 給食費	89,480	99.7	93,789	99.3	4,309	4.6
2. 繰上充用金	274	0.3	626	0.7	352	56.2
歳出合計	89,754	100.0	94,415	100.0	4,661	4.9

区 分		決算額 (千円)			
1 給 食 費		89,480			
< 1 給食費 >		89,480			
【1 給食費】		89,480			
1. 給食材料費		89,480千円			
(1) 学校給食費の推移					
(単位 :円)					
区分	施行年月日	56.4.1	59.4.1	元.4.1	8.4.1
小学校		2,800	3,100	3,200	3,400
中学校		3,100	3,400	3,500	3,700
幼稚園					
(単位 :円)					
区分	施行年月日	11.4.1	12.4.1		
小学校		3,400	3,700		
中学校		3,700	4,100		
幼稚園		3,000	3,200		
幼稚園については平成11年度より実施					
(2) 給食人員等に関する調べ					
上段 () は対象者数・下段総食数					
項目	給食実施総人員 (人)・延食数 (食)				給食費負担額 (千円)
区分	児童 生徒	職員	その他	計	
小学校	(1,206)	(130)	(262)	(1,598)	53,234
	201,617	22,703	299	224,619	
中学校	(671)	(93)	(34)	(798)	34,398
	106,228	15,429	102	121,759	
幼稚園	(18)	(3)	(15)	(36)	756
	2,456	408	58	2,922	
給食センター		(25)		(25)	977
		4,269		4,269	
計	(1,895)	(251)	(311)	(2,457)	89,365
	310,301	42,809	459	353,569	
2 繰上充用金		274			
< 1 繰上充用金 >		274			
【1 繰上充用金】		274			
1. 前年度繰上充用金		274千円			

平成23年度国民宿舎葛城高原ロッジ特別会計決算の概要

昭和42年の開設以来、国民宿舎葛城高原ロッジは四季を通じて親しまれ、春のつつじシーズンは多くの観光客が訪れ、夏は納涼、秋にはススキの大海原が、冬は樹氷と訪れる人々を魅了してまいりました。

平成23年度決算につきましては、登山道「嚙羅の滝コース」が復旧したことにより、登山客増加によるロッジ利用者の増加を期待しましたが、利用者数はほぼ横ばいで、大きな成果を上げるまでには至りませんでした。

今後は季節ごとのキャンペーンなどでロッジへの誘客を強化するとともに、経費の節減にも努めてまいります。

本年度の決算状況は次のとおりであります。

(1)歳入総額	94,148千円
(2)歳出総額	93,528千円
(3)歳入歳出差引額	620千円
(4)翌年度へ繰越すべき財源	0千円
(5)実質収支額	620千円

款別歳入決算額の状況

款名	平成23年度		平成22年度		対前年度 増減額 (千円)	増減率 (%)
	決算額 (千円)	構成比 (%)	決算額 (千円)	構成比 (%)		
1. 使用料	81,376	86.4	79,300	86.9	2,076	2.6
2. 諸収入	12,252	13.0	11,241	12.3	1,011	9.0
3. 繰越金	520	0.6	750	0.8	230	30.7
歳入合計	94,148	100.0	91,291	100.0	2,857	3.1

款別歳出決算額の状況

款名	平成23年度		平成22年度		対前年度 増減額 (千円)	増減率 (%)
	決算額 (千円)	構成比 (%)	決算額 (千円)	構成比 (%)		
1. 総務費	66,487	71.1	64,833	71.4	1,654	2.6
2. 事業費	27,041	28.9	25,938	28.6	1,103	4.3
歳出合計	93,528	100.0	90,771	100.0	2,757	3.0

区	分	決算額(千円)				
1 総務費		66,487				
< 1 総務管理費 >		66,487				
【1 一般管理費】		66,487				
1. 国民宿舎管理運営費	66,487千円					
国民宿舎葛城高原ロッジの管理運営に要した人件費。						
2 事業費		27,041				
< 1 事業費 >		27,041				
【1 事業費】		27,041				
1. 国民宿舎事業費	27,041千円					
国民宿舎葛城高原ロッジの管理運営に要した人件費以外の経費。						
(1) 年度別利用状況		(単位:人)				
区分 \ 年度	平成19年度	平成20年度	平成21年度	平成22年度	平成23年度	
宿泊利用者	5,121	4,668	4,530	4,529	4,579	
休憩利用者	4,498	4,513	4,328	4,618	4,557	
(2) 平成23年度月別利用状況		(単位:人)				
区分 \ 月	4	5	6	7	8	9
宿泊利用者	328	737	180	448	487	338
休憩利用者	269	1,010	115	168	191	185
		(単位:人)				
区分 \ 月	10	11	12	1	2	3
宿泊利用者	370	339	371	305	349	327
休憩利用者	455	516	321	497	542	288

平成23年度下水道事業特別会計決算の概要

御所市では、生活排水による水質汚濁の防止と、生活環境及び公衆衛生の向上を目的に、昭和58年から公共下水道を整備しているところであります。

公共下水道により生活排水を処理することで、側溝から蚊やハエの発生を防ぎ、また臭気をなくし、生活環境の向上を図っています。

さらに、本市の公共下水道は、葛城川・曾我川等の大和川上流流域の河川及び閉鎖性が高い大阪湾・瀬戸内海の公共用水域の汚濁負荷量及び栄養塩類の削減に寄与する都市基盤施設であります。

平成23年度は、平成22年度に引き続き、櫛羅・東松本(葛城台)地区・御所(大広町)地区・蛇穴地区・戸毛地区等の一部において公共下水道の幹線及び末端管路の整備を行ない、供用を開始しました。

本年度の決算状況は次のとおりであります。

(1)歳入総額	781,934千円
(2)歳出総額	781,693千円
(3)歳入歳出差引額	241千円
(4)翌年度へ繰越すべき財源	241千円
(5)実質収支額	0千円

款別歳入決算額の状況

款名	平成23年度		平成22年度		対前年度 増減額 (千円)	増減率 (%)
	決算額 (千円)	構成比 (%)	決算額 (千円)	構成比 (%)		
1. 分担金及び負担金	10,850	1.4	9,170	1.2	1,680	18.3
2. 使用料及び手数料	86,124	11.0	85,224	11.2	900	1.1
3. 国庫支出金	109,300	14.0	96,254	12.7	13,046	13.6
4. 繰入金	411,860	52.7	424,637	55.9	12,777	3.0
5. 諸収入	14	0.0	142	0.0	128	90.1
6. 市債	160,200	20.5	137,000	18.0	23,200	16.9
7. 繰越金	300	0.0	7,499	1.0	7,199	96.0
8. 県支出金	3,286	0.4	0	0.0	3,286	皆増
歳入合計	781,934	100.0	759,926	100.0	22,008	2.9

款別歳出決算額の状況

款名	平成23年度		平成22年度		対前年度 増減額 (千円)	増減率 (%)
	決算額 (千円)	構成比 (%)	決算額 (千円)	構成比 (%)		
1. 下水道事業費	344,063	44.0	310,504	40.9	33,559	10.8
2. 公債費	437,630	56.0	449,122	59.1	11,492	2.6
歳出合計	781,693	100.0	759,626	100.0	22,067	2.9

下水道事業進捗状況

	全体計画	S58～H22年度 A	H23年度 B	A+B	進捗率 %	残事業
工事延長 (m)	420,518.00	67,439.68	1,458.00	68,897.68	16.38	351,620.32
整備面積 (ha)	3,125.25	301.60	6.54	308.14	9.85	2,817.11
	事業認可区域	S58～H22年度 A	H23年度 B	A+B	進捗率 %	残事業
工事延長 (m)	117,200.00	67,439.68	1,458.00	68,897.68	58.78	48,302.32
整備面積 (ha)	475.90	301.60	6.54	308.14	64.74	167.76

公共下水道加入状況

		S58～H22年度 A	H23年度 B	A+B	
供 用 面 積 (ha)		291.35	6.54	297.89	
一 般 家 庭	戸 数	供 用 戸 数 (戸) A	4,348	97	4,445
		下 水 道 加 入 戸 数 (戸) B	2,683	134	2,817
	加 入 率 (%) B/A	61.70		63.37	
会 社 等	人 口	供 用 人 口 (人) C	13,979	237	14,216
		下 水 道 加 入 人 口 (人) D	8,023	318	8,341
	加 入 率 (%) D/C	57.39		58.67	
会 社 等	供用事業所数 (ヶ所) E	217	1	218	
	下水道加入事業所数 (ヶ所) F	95	17	112	
	加入率 (%) F/E	43.78		51.38	

区 分		決算額(千円)			
1 下水道事業費		344,063			
< 1 下水道事業費 >		344,063			
【1 下水道総務費】		5,528			
1. 下水道総務費 2,206千円					
下水道に関する調査研究・規格の制定と検査、啓発活動等に要する費用。					
(1) 下水道事業に係る消費税 2,055千円					
【2 下水道維持費】		49,680			
1. 下水道維持費 49,680千円					
大和川流域下水道維持管理費等負担金及び委託料等に要した経費。					
(1) 流域下水道維持管理等市町村負担 43,639千円					
(2) 下水道使用料徴収委託 3,748千円					
【3 下水道事業費】		206,520			
1. 公共下水道事業費(人件費含む) 76,696千円					
(1) 実施状況 (単位:千円)					
施工箇所	事業内容	事業費	財 源 内 訳		
			国庫支出金	地方債	繰入金
蛇穴	L=227m 200	76,696	26,552	32,700	17,444
櫛羅	L=153m 200				
大広町	L=117m 200				
事業費には、工事費を始めとして測量設計費、補償費、事務費を含んでいる。					
(2) 翌年度繰越事業 (単位:千円)					
施工箇所	事業内容	事業費	財 源 内 訳		
			国庫支出金	地方債	繰入金
櫛羅	L=153m 200	62,000	29,658	32,200	142
大広町	L=117m 200				
事業費には、工事費を始めとして測量設計費、補償費、事務費を含んでいる。					
2. 公共下水道事業費<繰越分> 129,824千円					
(1) 実施状況 (単位:千円)					
施工箇所	事業内容	事業費	財 源 内 訳		
			国庫支出金	地方債	繰入金
蛇穴	L=326m 200~250	129,824	61,260	68,500	64
葛城台	L=359m 200				
大広町	L=299m 200~300				
事業費には、工事費を始めとして測量設計費、補償費、事務費を含んでいる。					
【4 特定環境保全公共下水道事業費】					60,472
1. 特定環境保全公共下水道事業費(人件費含む) 18,334千円					
(1) 実施状況 (単位:千円)					
施工箇所	事業内容	事業費	財 源 内 訳		
			国庫支出金	地方債	繰入金
本馬	L=325m 200	18,334	948	5,700	11,686
事業費には、工事費を始めとして測量設計費、補償費、事務費を含んでいる。					
(2) 翌年度繰越事業 (単位:千円)					
施工箇所	事業内容	事業費	財 源 内 訳		
			国庫支出金	地方債	繰入金
戸毛	L=168m 200~300	55,700	25,301	30,300	99
事業費には、工事費を始めとして測量試験費、補償費、事務費を含んでいる。					

区		分		決算額(千円)		
2.特定環境保全公共下水道事業費<繰越分>				42,138千円		
(1)実施状況				(単位:千円)		
施工箇所	事業内容	事業費	財源内訳			
			国庫支出金	地方債	繰入金	
戸毛	L=235m 200~300	42,138	20,540	21,500	98	
事業費には、工事費を始めとして測量設計費、補償費、事務費を含んでいる。						
【5 流域下水道事業費】				21,863		
1.流域下水道事業費				21,863千円		
(1)流域下水道負担				21,863千円		
(流域下水道事業費1,372,370千円 - 国庫負担金683,970千円)						
× 1/2 = 市町村負担金344,200千円						
流域下水道事業費負担金(御所市負担率6.352%) 21,863千円						
2 公債費				437,630		
< 1 公債費 >				437,630		
【1 元金】				308,304		
1.元金				308,304千円		
(1)長期債元金償還金				308,304千円		
【2 利子】				129,326		
1.利子				129,326千円		
(1)長期債利子償還金				129,074千円		
(2)起債前借利子				252千円		

地方債在高と償還状況

借入先別

(単位:千円)

借入先区分	平成22年度末 現在高(A)	平成23年度 発行額(B)	平成23年度元利償還額		差引現在高 (A)+(B)-(C)
			元金(C)	利子	
財務省(旧資金運用部を含む)	2,011,634	21,500	78,901	49,764	1,954,233
日本郵政公社(簡保資金)	904,786	0	43,326	26,398	861,460
地方公共団体金融機構	2,223,945	128,700	146,091	46,938	2,206,554
南都銀行	362,454	10,000	39,986	6,226	332,468
計	5,502,819	160,200	308,304	129,326	5,354,715

目的別

(単位:千円)

目的別区分	平成22年度末 現在高(A)	平成23年度 発行額(B)	平成23年度元利償還額		差引現在高 (A)+(B)-(C)
			元金(C)	利子	
公共下水道	3,691,516	101,200	176,401	90,027	3,616,315
流域下水道	704,034	21,800	59,115	19,508	666,719
特環公共下水道	930,588	27,200	29,549	17,351	928,239
資本費平準化債	127,407	0	42,161	1,450	85,246
下水道事業債(特別措置分)	49,274	10,000	1,078	990	58,196
計	5,502,819	160,200	308,304	129,326	5,354,715

平成 23年度介護保険事業特別会計決算の概要

平成 12年度から始めました介護保険制度も本年度で12年が経過しました。介護保険では利用者のニーズに合ったサービス提供体制の整備等を3年毎に見直し、3年を1期として介護保険事業計画を策定し、本年度は第4期事業計画の最後の年となっております。

こうした中、平成 23年度決算の概要と致しましては、介護サービスの給付費用が介護保険事業計画の94.64%の給付率となり、うち施設サービスにおきましては92.08%、居宅サービスについては97.06%となっております。

今後は、平成 24年度から平成 26年度までの3か年対象の第5期介護保険事業計画の施策目標の実現に向け、鋭意努力をいたす所存であります。

本年度の決算状況は次のとおりであります。

(1)歳入総額	2,846,615千円
(2)歳出総額	2,822,811千円
(3)歳入歳出差引額	23,804千円
(4)翌年度へ繰越すべき財源	546千円
(5)実質収支額	23,258千円

款別歳入決算額の状況

款名	平成23年度		平成22年度		対前年度 増減額 (千円)	増減率 (%)
	決算額 (千円)	構成比 (%)	決算額 (千円)	構成比 (%)		
1. 介護保険料	443,972	15.6	441,780	16.8	2,192	0.5
2. 使用料及び手数料	38	0.0	16	0.0	22	137.5
3. 国庫支出金	699,413	24.5	637,844	24.2	61,569	9.7
4. 支払基金交付金	820,570	28.8	758,598	28.8	61,972	8.2
5. 県支出金	418,367	14.7	379,885	14.4	38,482	10.1
6. 繰入金	454,556	16.0	382,575	14.5	71,981	18.8
7. 諸収入	1,511	0.1	434	0.0	1,077	248.2
8. 繰越金	8,188	0.3	34,364	1.3	26,176	76.2
歳入合計	2,846,615	100.0	2,635,496	100.0	211,119	8.0

款別歳出決算額の状況

款名	平成23年度		平成22年度		対前年度 増減額 (千円)	増減率 (%)
	決算額 (千円)	構成比 (%)	決算額 (千円)	構成比 (%)		
1. 総務費	66,400	2.4	62,986	2.4	3,414	5.4
2. 保険給付費	2,701,933	95.7	2,496,481	95.0	205,452	8.2
3. 地域支援事業費	43,100	1.5	42,801	1.6	299	0.7
4. 基金積立金	42	0.0	3,872	0.2	3,830	98.9
5. 諸支出金	11,336	0.4	21,167	0.8	9,831	46.4
歳出合計	2,822,811	100.0	2,627,307	100.0	195,504	7.4

区 分		決算額 (千円)																																												
1 総務費		66,400																																												
< 1 総務管理費 >		40,457																																												
【1 一般管理費】		39,701																																												
1. 一般管理費 (人件費含む)		39,701千円																																												
介護保険一般事務に要した経費																																														
(1) 翌年度繰越事業 (単位:千円)																																														
<table border="1"> <thead> <tr> <th rowspan="2">事業名</th> <th rowspan="2">事業費</th> <th colspan="3">財 源 内 訳</th> </tr> <tr> <th>国庫支出金</th> <th>その他特財</th> <th>一般財源</th> </tr> </thead> <tbody> <tr> <td>介護保険制度改正等に伴うシステム改修事業</td> <td>3,360</td> <td>2,814</td> <td></td> <td>546</td> </tr> </tbody> </table>		事業名	事業費	財 源 内 訳			国庫支出金	その他特財	一般財源	介護保険制度改正等に伴うシステム改修事業	3,360	2,814		546																																
事業名	事業費			財 源 内 訳																																										
		国庫支出金	その他特財	一般財源																																										
介護保険制度改正等に伴うシステム改修事業	3,360	2,814		546																																										
【2 連合会負担金】		756																																												
1. 連合会負担金		756千円																																												
(1) 国民健康保険団体連合会負担		727千円																																												
奈良県国保連合会に対し支出した負担金																																														
< 2 徴収費 >		1,212																																												
【1 賦課徴収費】		1,212																																												
1. 賦課徴収費		1,212千円																																												
保険料賦課徴収事務に要した経費																																														
< 3 介護認定審査会費 >		23,414																																												
【1 介護認定審査会費】		2,685																																												
1. 介護認定審査会費		2,685千円																																												
要介護認定・要支援認定の審査判定業務に要した経費																																														
【2 認定調査等費】		20,729																																												
1. 介護認定調査等費		18,207千円																																												
要介護認定の審査及び判定に用いられる訪問調査等に要した経費																																														
2 保険給付費		2,701,933																																												
< 1 給付諸費 >		2,701,933																																												
【1 介護サービス等諸費】		2,304,308																																												
<table border="1"> <thead> <tr> <th>区 分</th> <th>利用件数</th> <th>給付金額 (千円)</th> </tr> </thead> <tbody> <tr> <td>居宅介護サービス給付費</td> <td>20,371件</td> <td>974,445</td> </tr> <tr> <td>訪問通所サービス</td> <td>17,440件</td> <td>741,104</td> </tr> <tr> <td>訪問介護</td> <td>4,633件</td> <td>172,073</td> </tr> <tr> <td>訪問入浴介護</td> <td>455件</td> <td>25,407</td> </tr> <tr> <td>訪問看護</td> <td>833件</td> <td>31,797</td> </tr> <tr> <td>訪問リハビリテーション</td> <td>443件</td> <td>12,153</td> </tr> <tr> <td>福祉用具貸与</td> <td>4,599件</td> <td>66,740</td> </tr> <tr> <td>通所介護 (デイサービス)</td> <td>4,583件</td> <td>308,187</td> </tr> <tr> <td>通所リハビリテーション (デイケア)</td> <td>1,894件</td> <td>124,747</td> </tr> <tr> <td>短期入所サービス</td> <td>1,809件</td> <td>166,820</td> </tr> <tr> <td>短期入所 (ショートステイ)</td> <td>1,398件</td> <td>136,838</td> </tr> <tr> <td>短期入所老健</td> <td>410件</td> <td>29,925</td> </tr> <tr> <td>短期入所療養型施設</td> <td>1件</td> <td>57</td> </tr> </tbody> </table>		区 分	利用件数	給付金額 (千円)	居宅介護サービス給付費	20,371件	974,445	訪問通所サービス	17,440件	741,104	訪問介護	4,633件	172,073	訪問入浴介護	455件	25,407	訪問看護	833件	31,797	訪問リハビリテーション	443件	12,153	福祉用具貸与	4,599件	66,740	通所介護 (デイサービス)	4,583件	308,187	通所リハビリテーション (デイケア)	1,894件	124,747	短期入所サービス	1,809件	166,820	短期入所 (ショートステイ)	1,398件	136,838	短期入所老健	410件	29,925	短期入所療養型施設	1件	57			
区 分	利用件数	給付金額 (千円)																																												
居宅介護サービス給付費	20,371件	974,445																																												
訪問通所サービス	17,440件	741,104																																												
訪問介護	4,633件	172,073																																												
訪問入浴介護	455件	25,407																																												
訪問看護	833件	31,797																																												
訪問リハビリテーション	443件	12,153																																												
福祉用具貸与	4,599件	66,740																																												
通所介護 (デイサービス)	4,583件	308,187																																												
通所リハビリテーション (デイケア)	1,894件	124,747																																												
短期入所サービス	1,809件	166,820																																												
短期入所 (ショートステイ)	1,398件	136,838																																												
短期入所老健	410件	29,925																																												
短期入所療養型施設	1件	57																																												

区 分		決算額 (千円)	
その他サービス	1,122件	66,521	
居宅療養管理指導	788件	4,896	
特定入所者生活介護	334件	61,625	
地域密着型介護サービス給付費	485件	113,709	
施設介護サービス給付費	4,447件	1,084,733	
介護老人福祉施設 (特養)	2,295件	537,168	
介護老人保健施設 (老健)	1,992件	493,452	
介護療養型医療施設 (療養型病床等)	160件	54,113	
居宅介護福祉用具購入費	150件	3,897	
居宅介護住宅改修費	111件	8,391	
居宅介護サービス計画給付費 (ケアプラン作成)	8,385件	119,133	
合 計	33,949件	2,304,308	

【2 介護予防サービス等諸費】

189,805

区 分	利用件数	給付金額 (千円)
介護予防サービス給付費	5,870件	160,025
訪問通所サービス	5,716件	151,432
訪問介護	2,017件	41,300
訪問看護	74件	2,102
訪問リハビリテーション	17件	339
福祉用具貸与	1,016件	8,059
通所介護 (デイサービス)	1,595件	57,873
通所リハビリテーション (デイケア)	997件	41,759
短期入所サービス	25件	610
短期入所 (ショートステイ)	21件	504
短期入所療養型	4件	106
その他サービス	129件	7,983
居宅療養管理指導	56件	346
特定入所者生活介護	73件	7,637
地域密着型介護サービス給付費	8件	1,616
介護予防福祉用具購入費	69件	1,568
介護予防住宅改修費	91件	8,540
介護予防サービス計画給付費 (ケアプラン作成)	4,282件	18,056
合 計	10,320件	189,805

【3 審査支払手数料】

4,048

1. 介護給付費請求書審査支払手数料 4,048千円
対象: 42,614件

【4 高額介護サービス等費】

60,188

1. 高額介護サービス等費 60,188千円
対象: 5,530件

【5 高額医療合算介護サービス等費】

5,251

1. 高額医療合算介護サービス等費 5,251千円
対象: 199件

【6 特定入所者介護サービス等費】

138,333

1. 特定入所者介護サービス等費 138,333千円

区	分	決算額(千円)
(1)特定入所者介護サービス 対象:4,638件	138,281千円	
(2)特定入所者介護予防サービス 対象:10件	52千円	
3 地域支援事業費		43,100
< 1 介護予防事業費 >		9,682
【1 一次予防事業費】		3,538
1.一次予防事業費 活動的な状態にある高齢者を対象に生活機能の維持又は向上に向けた取り組みを行った。 一次予防参加者数 延 1,322人	3,538千円	
【2 二次予防事業費】		6,144
1.二次予防事業費 生活機能が低下している恐れのある高齢者を把握し、生活機能の維持向上を目的とする 介護予防教室を行った。 二次予防事業対象者数:1,506人	6,144千円	
< 2 包括的支援事業費 任意事業費 >		33,418
【1 介護予防ケアマネジメント事業費】		4,528
1.介護予防ケアマネジメント事業費(人件費含む) 二次予防対象者のうち介護予防プログラム参加者数:81人	4,528千円	
【2 総合相談事業費】		11,758
1.総合相談事業費(人件費含む) 社会福祉の知識と援助技術を持って高齢者に関する様々な相談に応じる事業。 受付相談ケース数:301件	11,758千円	
【3 権利擁護事業費】		12
1.権利擁護事業費 認知症等により自力で自身の権利を行使し難い高齢者を、地域で支えるべく啓発を行う事業。 啓発講座(認知症サポーター養成講座)実施回数:4回	12千円	
【4 包括的 継続的ケアマネジメント支援事業費】		7,877
1.包括的 継続的ケアマネジメント支援事業費(人件費含む) 介護支援専門員等の介護 福祉の従事者を支援する事業。 ケアマネージャー等の相談・支援の件数:34件 虐待、認知症関係等の相談・支援 延 391回 研修会等の会合:3回 参加者:90人	7,877千円	
【5 任意事業費】		9,119
1.任意事業費 市の実情に応じて実施される高齢者支援事業。		9,119千円
(1)「食」の自立支援事業 対象:75件	4,363千円	
(2)生きがいと健康づくり推進事業 参加者:335人 延 7,051人	760千円	
(3)福祉用具 住宅改修支援 対象:4世帯	8千円	

区	分	決算額 (千円)
(4)在宅介護用品支援 対象 :83世帯	3,817千円	
【6 包括的支援事業・任意事業総務費】		124
1.包括的支援事業・任意事業総務費	124千円	
4 基金積立金		42
< 1 基金積立金 >		42
【1 介護給付費準備基金積立金】		42
1.介護給付費準備基金積立金	42千円	
精算後の剰余金 (基金利息を含む) の積立を行った。		
【2 介護従事者処遇改善臨時特例基金積立金】		0
1.介護従事者処遇改善臨時特例基金積立金		
基金利息 (285円) の積立を行った。		
5 諸支出金		11,336
< 1 償還金及び還付加算金 >		11,336
【1 第1号被保険者保険料還付金】		20
1.過年度保険料払戻金	20千円	
【2 償還金】		11,316
1.償還金	11,316千円	
(1)国庫返還	4,942千円	
(2)県費返還	2,471千円	
(3)支払基金交付金返還	3,903千円	

平成23年度後期高齢者医療保険事業特別会計決算の概要

後期高齢者医療制度は平成20年4月から旧老人医療制度に代わり75歳（一定の障害のある方は65歳）以上の方を対象とし「高齢者の医療の確保に関する法律」に基づき奈良県後期高齢者医療広域連合が財政運営を行っています。本制度は公費5割、現役世代からの支援4割、被保険者が1割を負担する財源構成でまかなわれています。

市町村においては保険給付等の窓口業務及び保険料の徴収業務を行っておりますが、制度が4年目を迎え、これまで広報活動を継続して実施した結果、周知不足が解消されてきています。今後もより一層、奈良県後期高齢者医療広域連合と連携しながら医療の適正化、収納率の向上に努力してまいり所存であります。

本年度の決算状況は次のとおりであります。

(1)歳入総額	321,922千円
(2)歳出総額	321,922千円
(3)歳入歳出差引額	0千円
(4)翌年度へ繰越すべき財源	0千円
(5)実質収支額	0千円

款別歳入決算額の状況

款名	平成23年度		平成22年度		対前年度 増減額 (千円)	増減率 (%)
	決算額 (千円)	構成比 (%)	決算額 (千円)	構成比 (%)		
1. 後期高齢者医療保険料	198,937	61.8	188,819	61.3	10,118	5.4
2. 使用料及び手数料	23	0.0	18	0.0	5	27.8
3. 繰入金	117,669	36.6	113,774	37.0	3,895	3.4
4. 諸収入	5,293	1.6	5,263	1.7	30	0.6
歳入合計	321,922	100.0	307,874	100.0	14,048	4.6

款別歳出決算額の状況

款名	平成23年度		平成22年度		対前年度 増減額 (千円)	増減率 (%)
	決算額 (千円)	構成比 (%)	決算額 (千円)	構成比 (%)		
1. 総務費	17,788	5.5	15,741	5.1	2,047	13.0
2. 広域連合納付金	298,832	92.8	286,881	93.2	11,951	4.2
3. 保健事業費	5,302	1.7	5,252	1.7	50	1.0
歳出合計	321,922	100.0	307,874	100.0	14,048	4.6

区	分	決算額(千円)
1 総務費		17,788
< 1 総務管理費 >		17,432
【1 一般管理費】		17,432
1. 一般管理費(人件費含む)	17,432千円	
< 2 徴収費 >		356
【1 徴収費】		356
1. 徴収費	356千円	
(1) 過年度保険料払戻	18千円	
2 後期高齢者医療広域連合納付金		298,832
< 1 後期高齢者医療広域連合納付金 >		298,832
【1 後期高齢者医療広域連合納付金】		298,832
1. 後期高齢者医療広域連合負担金	298,832千円	
3 保健事業費		5,302
< 1 健康保持増進事業費 >		5,302
【1 健康診査費】		5,302
1. 健康診査費	5,302千円	
対象者数 : 4,679人 受診者 : 581人 受診率 12.42%		

職員定数と正規職員数

(単位:人)

区 分	定 数	H23.4.1 現 在	H23 年 度 退 職	H24 年 度 採 用	H24 年 度 異 動	H24.4.1 現 在
市 長 部 局	317	256	13	6	4	253
議 会 事 務 局	5	4				4
教 育 委 員 会 事 務 局	45	30	3	2	2	27
選 挙 管 理 委 員 会 事 務 局	3	1				1
監 査 委 員 事 務 局	2	2				2
農 業 委 員 会 事 務 局	4	2				2
水 道 局	24	18			2	16
合 計	400	313	16	8	0	305

御所市と類似団体との比較 (普通会計ベース)

市の状況

類似団体は平成22年度数値

区 分	御所市		類似団体 (- 1)
	平成23年度	平成22年度	
住民基本台帳人口 (人)	29,412	30,020	33,525
1km ² 当り人口密度 (人)	486	496	118
人口増加率 (%)	2.03	1.66	1.93
標準財政規模 (千円)	7,989,517	8,038,068	9,801,125
人口1人当りの標準財政規模 (円)	271,641	267,757	292,353
財力指数	0.398	0.419	0.450

歳入決算額の類似団体比較

区 分	御 所 市				類 似 団 体 (平成22年度)		比 較	
	平成23年度		平成22年度		人口一人 当り額 C (円)	構成比 (%)	A/C	B/C
	人口一人 当り額 A (円)	構成比 (%)	人口一人 当り額 A (円)	構成比 (%)				
地 方 税	106,834	23.8	108,025	23.9	107,417	20.2	0.99	1.01
地 方 譲 与 税	3,990	0.9	4,018	0.9	5,721	1.1	0.70	0.70
利 子 割 交 付 金	480	0.1	496	0.1	388	0.1	1.24	1.28
配 当 割 交 付 金	386	0.1	347	0.1	148	0.0	2.61	2.34
株式等譲渡所得割交付金	91	0.0	102	0.0	70	0.0	1.30	1.46
地方消費税交付金	8,151	1.8	8,221	1.8	9,324	1.7	0.87	0.88
ゴルフ場利用税交付金	574	0.1	508	0.1	493	0.1	1.16	1.03
自動車取得税交付金	1,030	0.2	1,122	0.2	1,292	0.2	0.80	0.87
地方特例交付金	1,320	0.3	1,612	0.4	1,778	0.3	0.74	0.91
地 方 交 付 税	185,669	41.4	177,591	39.2	187,140	35.1	0.99	0.95
(一 般 財 源)	308,525	68.7	302,042	66.7	313,771	58.8	0.98	0.96
国 有 提 供 交 付 金	0	0.0	0	0.0	665	0.1	0.00	0.00
交通安全対策交付金	148	0.0	154	0.0	169	0.0	0.88	0.91
分担金・負担金・寄附金	6,637	1.5	7,320	1.6	5,180	1.0	1.28	1.41
使用料・手数料	14,628	3.2	13,822	3.1	11,153	2.1	1.31	1.24
国 庫 支 出 金	60,551	13.5	71,374	15.8	72,402	13.6	0.84	0.99
県 支 出 金	30,051	6.7	29,696	6.5	35,120	6.6	0.86	0.85
財 産 収 入	1,246	0.3	820	0.2	2,282	0.4	0.55	0.36
繰 入 金	2,511	0.6	1,284	0.3	4,133	0.8	0.61	0.31
繰 越 金	0	0.0	0	0.0	14,771	2.7	0.00	0.00
諸 収 入	5,411	1.2	6,845	1.5	15,310	2.9	0.35	0.45
地 方 債	19,186	4.3	19,420	4.3	58,619	11.0	0.33	0.33
歳 入 合 計	448,894	100.0	452,777	100.0	533,575	100.0	0.84	0.85

各項目ごとに端数処理しているため必ずしも合計とは一致しない。

市税収入

区 分	御 所 市				類 似 団 体 (平成21年度)		比 較	
	平成23年度		平成22年度		人口一人 当り額C (円)	構 成 比 (%)	A/C	B/C
	人口一人 当り額A (円)	構 成 比 (%)	人口一人 当り額B (円)	構 成 比 (%)				
市 民 税	43,053	40.3	45,438	42.1	43,840	40.3	0.98	1.04
┌ 個人分	36,292	34.0	37,374	34.6	37,455	34.4	0.97	1.00
└ 法人分	6,761	6.3	8,064	7.5	6,385	5.9	1.06	1.26
固 定 資 産 税	49,147	46.0	49,241	45.6	54,260	49.8	0.91	0.91
軽 自 動 車 税	2,174	2.0	2,136	2.0	2,149	2.0	1.01	0.99
た ば こ 税	8,900	8.3	7,602	7.0	5,856	5.4	1.52	1.30
特 別 土 地 保 有 税	0	0.0	0	0.0	1	0.0	0.00	0.00
都 市 計 画 税	3,560	3.4	3,609	3.3	2,188	2.0	1.63	1.65
そ の 他	0	0.0	0	0.0	607	0.5	0.00	0.00
合 計	106,834	100.0	108,026	100.0	108,901	100.0	0.98	0.99

各項目ごとに端数処理しているため必ずしも合計とは一致しない。

類似団体別市町村主要財政指数一覧」の発行が遅れているため、本項目については平成21年度の数値を使用。

目的別歳出決算額

区 分	御 所 市				類 似 団 体 (平成22年度)		比 較	
	平成23年度		平成22年度		人口一人 当り額C (円)	構成比 (%)	A/C	B/C
	人口一人 当り額A (円)	構成比 (%)	人口一人 当り額B (円)	構成比 (%)				
議 会 費	6,744	1.5	4,902	1.1	4,685	0.9	1.44	1.05
総 務 費	66,064	15.1	59,742	13.1	85,139	16.6	0.78	0.70
民 生 費	154,262	35.4	149,455	32.9	139,498	27.2	1.11	1.07
衛 生 費	38,615	8.9	34,453	7.6	44,025	8.6	0.88	0.78
労 働 費	4,883	1.1	3,900	0.9	3,237	0.6	1.51	1.20
農 林 水 産 業 費	3,471	0.8	4,039	0.9	26,267	5.1	0.13	0.15
商 工 費	3,320	0.8	3,294	0.7	12,600	2.4	0.26	0.26
土 木 費	28,538	6.5	30,601	6.7	49,382	9.6	0.58	0.62
消 防 費	16,035	3.7	14,559	3.2	18,529	3.6	0.87	0.79
教 育 費	28,587	6.5	40,016	8.8	55,989	10.9	0.51	0.71
災 害 復 旧 費	0	0.0	94	0.0	2,477	0.5	0.00	0.04
公 債 費	83,970	19.3	82,607	18.2	70,928	13.8	1.18	1.16
諸 支 出 金	0	0.0	0	0.0	325	0.1	0.00	0.00
前 年 度 繰 上 充 用 金	1,615	0.4	26,698	5.9	279	0.1	5.79	95.69
歳 出 合 計	436,104	100.0	454,360	100.0	513,359	100.0	0.85	0.89

各項目ごとに端数処理しているため必ずしも合計とは一致しない。

性質別歳出決算額

区 分	御 所 市				類 似 団 体 (平成22年度)		比 較	
	平成23年度		平成22年度		人口一人 当り額C	構 成 比	A/C	B/C
	人口一人 当り額A	構 成 比	人口一人 当り額B	構 成 比				
	(円)	(%)	(円)	(%)	(円)	(%)		
人 件 費	85,225	19.5	81,727	18.0	86,284	16.8	0.99	0.95
うち職員給	52,963	12.1	53,126	11.7	54,228	10.6	0.98	0.98
扶 助 費	86,739	19.9	82,628	18.2	74,727	14.6	1.16	1.11
公 債 費	83,970	19.3	82,607	18.2	70,905	13.8	1.18	1.17
元利償還金	83,969	19.3	82,575	18.2	70,889	13.8	1.18	1.16
一時借入金利息	1	0.0	32	0.0	16	0.0	0.06	2.00
(義 務 的 経 費)	255,934	58.7	246,962	54.4	231,916	45.2	1.10	1.06
物 件 費	47,512	10.9	43,574	9.6	57,751	11.2	0.82	0.75
維 持 補 修 費	2,385	0.5	2,837	0.6	4,659	0.9	0.51	0.61
補 助 費 等	47,274	10.8	42,890	9.4	53,433	10.4	0.88	0.80
積 立 金	13,615	3.1	14,419	3.2	23,586	4.6	0.58	0.61
投 資 ・ 出 資 ・ 貸 付 金	14	0.0	23	0.0	9,000	1.8	0.00	0.00
繰 出 金	52,071	12.0	47,293	10.4	51,534	10.0	1.01	0.92
前 年 度 繰 上 充 用 金	1,615	0.4	26,698	5.9	279	0.1	5.79	95.69
投 資 的 経 費	15,684	3.6	29,664	6.5	81,200	15.8	0.19	0.37
うち人件費	1,091	0.3	1,033	0.2	1,762	0.3	0.62	0.59
普通建設事業	15,684	3.6	29,570	6.5	78,670	15.3	0.20	0.38
補助	5,332	1.2	16,823	3.7	38,171	7.4	0.14	0.44
単独	10,352	2.4	12,747	2.8	38,094	7.4	0.27	0.33
災害復旧事業費	0	0.0	94	0.0	2,476	0.5	0.00	0.04
失業対策事業費	0	0.0	0	0.0	54	0.0	0.00	0.00
歳 出 合 計	436,104	100.0	454,360	100.0	513,359	100.0	0.85	0.89

各項目ごとに端数処理しているため必ずしも合計とは一致しない。

平成23年度		都道府県		奈良県		コード番号	292087	市町村類型	-1	
決算状況						ふりがな	ごせし	23年度交付税	地	
						市町村名	御所市	種地区分	5種地	
人口		面積	人口密度	人口集中地区人口		産 業 構 造				
国調	12年	34,676 人	60.58 km ²	500 人	17年	11,021 人	区 分	第 1 次	第 2 次	第 3 次
	17年	32,273 人			22年	10,419 人		22年度国調人口	537 人	3,431 人
	22年	30,287 人	広域市町村圏	指定団体等の状況	就業人口	22年度国調人口	4.6 %	29.6 %	65.8 %	
住基	H23.3.31	30,020 人	葛 城	近 畿 圏	就業人口	17年度国調人口	736 人	4,405 人	8,588 人	
	H24.3.31	29,412 人				5.4 %	32.1 %	62.5 %		
区 分		平成 23 年度	平成 22 年度	区 分		指 数 等				
		(千円)	(千円)			基準財政需要額(千円)	6,711,148	6,616,967		
1	歳入総額	13,202,921	13,592,373	基準財政収入額(千円)		2,670,853	2,709,394			
	A			標準財政規模(千円)		7,989,517	8,038,068			
2	歳出総額	12,826,651	13,639,866	標準税収入額等(千円)		3,438,413	3,485,983			
	B			財政力指数		21年度 0.418	20年度 0.429			
3	歳入歳出差引額	376,270	47,493	22年度 0.409		21年度 0.418	0.418			
	(A-B)			23年度 0.398		22年度 0.409	0.409			
4	翌年度へ繰り越すべき財源	66,381	99,037	3年平均 0.408		3年平均 0.419	0.419			
	D			経常収支比率(%)		101.7	100.3			
5	実質収支	309,889	146,530	1 (%)		95.3	94.4			
	E			経常一般財源比率(%)		95.1	94.6			
6	単年度収支	456,419	676,330	2 (%)		101.1	94.6			
	F			実質収支比率(%)		3.9	1.8			
7	積立金	0	0	公債費比率(%)		13.3	15.0			
	G			3ヶ年平均(%)		16.7	18.9			
8	繰上償還金	132,842	7,495	積立金現在高(千円)		1,437,356	1,106,518			
	H			地方債残高(千円)		19,300,690	20,801,598			
9	基金取崩し額	0	0	公債費負担比率(%)		22.1	21.8			
	I			実質公債費比率(%) 3		15.85	17.04			
10	実質単年度収支	589,261	683,825	3ヶ年平均(%) 3		19.0	22.4			
	(F+G+H-I)			債務負担行為額(千円)		6,303,169	6,343,326			
普 通 会 計 一 般 職 員 の 状 況 特 別 職 等										
区 分		職員数(人)	給料月額(千円)	1人当たり支給月額(円)	区 分	氏 名	1人当たり平均給料月額			
一 般 職 員		218	70,598	323,844	市 町 村 長	東 川 裕	627,200 円			
技 能 労 務 職 員		48	14,496	302,000	副 市 長	宮 谷 太	576,000 円			
教 育 公 務 員		7	2,604	372,000	教 育 長	上 田 貞 夫	496,800 円			
臨 時 職 員										
合 計		人	千円	円	議 会 議 長	奥 泰 司	460,000 円			
		273	87,698	321,238	同 副 議 長	島 田 幸 子	420,000 円			
					同 議 員	* * * *	390,000 円			
公 営 企 業 の 経 営 状 況										
法 非 適 合	事 業 名	下水道事業(千円)		観光事業(千円)		加 入 し て い る 一 部 事 務 組 合				
	総 収 益	255,103		93,628						
	総 費 用	198,102		93,528						
	資 本 的 収 入	526,531		0						
	資 本 的 支 出	583,591		0						
実 質 収 支 額	0		620		奈 良 県 市 町 村 総 合 事 務 組 合 奈 良 広 域 水 質 検 査 セ ン タ ー 組 合 奈 良 県 葛 城 地 区 清 掃 事 務 組 合 中 和 広 域 消 防 組 合 葛 城 広 域 行 政 事 務 組 合 奈 良 県 住 宅 新 築 資 金 等 貸 付 金 回 収 管 理 組 合 奈 良 県 後 期 高 齢 者 医 療 広 域 連 合 御 所 田 原 本 環 境 衛 生 事 務 組 合					
他 会 計 繰 入 額	415,145		0							
事 業 名	水道事業(千円)									
経 常 収 益	883,846			損()益とあるのは、利益または損失のいずれかを指し、利益の場合は、プラスの数字で表し、損失の場合は、の数字で表している。						
経 常 費 用	858,905									
経 常 損 利 益	24,941									
特 別 損()益	4,881									
当 期 純 損()益	20,060									
累 積 利 益 剰 余 金	127,317									
不 良 債 務										
経 常 収 支 比 率(%)	102.90									

歳 入					歳 出					
区 分	決 算 額 (千円)	構 成 比 (%)	経 常 一 般 財 源 (千円)	構 成 比 (%)	区 分	決 算 額 (千円)	構 成 比 (%)	税 等 一 般 財 源 (千円)	経 常 一 般 財 源 (千円)	経 常 収 支 比 率 (%)
地 方 税	3,142,210	23.8	3,037,494	40.0	人 件 費	2,506,652	19.5	2,362,999	2,016,478	25.0
地 方 譲 与 税	117,344	0.9	117,344	1.5	うち職員給	1,557,743	12.1	1,424,110	1,424,110	17.6
利 子 割 交 付 金	14,125	0.1	14,125	0.2	扶 助 費	2,551,160	19.9	701,624	701,624	8.7
配 当 割 交 付 金	11,351	0.1	11,351	0.1	公 債 費	2,469,734	19.3	2,172,105	2,038,299	25.2
株 式 等 譲 渡 所 得 割 交 付 金	2,689	0.0	2,689	0.0	内 元 利 償 還 金	2,469,697	19.3	2,172,068	2,038,262	25.2
地 方 消 費 税 交 付 金	239,746	1.8	239,746	3.2	一 時 借 利 子	37	0.0	37	37	0.0
ゴ ル フ 場 利 用 税 交 付 金	16,886	0.1	16,886	0.2	小 計	7,527,546	58.7	5,236,728	4,756,401	58.9
特 別 地 方 消 費 税 交 付 金	0		0		物 件 費	1,397,416	10.9	859,264	822,218	10.2
自 動 車 取 得 税 交 付 金	30,296	0.2	30,296	0.4	維 持 補 修 費	70,144	0.5	40,462	19,686	0.2
地 方 特 例 交 付 金	38,816	0.2	38,816	0.5	補 助 費 等	1,390,416	10.9	1,342,935	1,027,550	12.7
地 方 交 付 税	5,460,893	41.4	4,035,676	53.1	積 立 金	400,430	3.1	388,232	0	0.0
内 普 通 交 付 税	4,035,676	30.6	4,035,676	53.1	投 資 ・ 出 資 金 ・ 貸 付 金	400	0.0	0	0	0.0
内 特 別 交 付 税	1,425,217	10.8	0		繰 出 金	1,531,516	11.9	1,349,269	1,106,383	13.7
小 計	9,074,356	68.6	7,544,423	99.2	前 年 度 繰 上 充 用 金	47,493	0.4	47,493		
交 通 安 全 対 策 特 別 交 付 金	4,353	0.0	4,353	0.1	投 資 的 経 費	461,290	3.6	170,256		7,732,238
分 担 金 及 び 負 担 金	182,406	1.4	0		うち人件費	32,078	0.3	26,929		
使 用 料	331,203	2.5	40,808	0.5	内 普 通 建 設 事 業	461,290	3.6	170,256		
手 数 料	99,045	0.8	0		補 助 事 業	156,829	1.2	6,279		
国 庫 支 出 金	1,780,921	13.5	0		単 独 事 業	304,461	2.4	163,977		
国 有 施 設 等 所 在 交 付 金	0		0		内 災 害 復 旧	0		0		
県 支 出 金	883,869	6.7	0		失 業 対 策	0		0		
財 産 収 入	36,641	0.3	4,191	0.1						
寄 付 金	12,807	0.1	0							
繰 入 金	73,863	0.6	0							
繰 越 金	0		0							
諸 収 入	159,157	1.2	7,102	0.1						
地 方 債	564,300	4.3	0							
合 計	13,202,921	100.0	7,600,877	100.0	合 計	12,826,651	100.0	9,434,639		

市 町 村 税						目 的 別 歳 出				
区 分	決 算 額 (千円)	構 成 比 (%)	増 減 率 (%)	標 準 税 収 入 額 (千円)	超 過 課 税 (千円)	区 分	決 算 額 (千円)	構 成 比 (%)	税 等 一 般 財 源 (千円)	
市 民 税	個 人 分	1,067,429	34.0	4.9	1,081,686	0	議 会 費	198,363	1.5	198,363
	法 人 分	198,863	6.3	17.9	215,829	22,065	総 務 費	1,943,061	15.1	1,826,610
固 定 資 産 税	1,445,519	46.0	2.2	1,384,672		民 生 費	4,537,151	35.4	2,293,303	
軽 自 動 車 税	63,927	2.1	0.3	63,761		衛 生 費	1,135,740	8.9	1,029,111	
市 た ば こ 税	261,756	8.3	14.7	211,241		労 働 費	143,617	1.1	290	
						農 林 水 産 費	102,077	0.8	76,463	
						商 工 費	97,646	0.7	54,859	
						土 木 費	839,353	6.5	688,608	
						消 防 費	471,626	3.7	466,572	
						教 育 費	840,790	6.6	580,862	
						災 害 復 旧 費	0		0	
(目的税)都市計画税	104,716	3.3	3.3			公 債 費	2,469,734	19.3	2,172,105	
						繰 上 充 用 金	47,493	0.4	47,493	
合 計	3,142,210	100.0	3.1	2,957,189	22,065	合 計	12,826,651	100.0	9,434,639	

適 用 税 率 の 状 況										
市 民 税	個 人	均 等 割	円	法 人	均 等 割	徴 収 率				
						1	2	3	4	
			3,000			50,000 円				
						120,000 円				
						130,000 円				
						150,000 円				
						160,000 円				
						400,000 円				
						410,000 円				
						1,750,000 円				
						3,000,000 円				
						14.7 %				
固 定 資 産 税			1.40 %		法 人 税 割					

(参考)
 1 減収補填債(特別分)及び臨時財政対策債を経常一般財源から除いた数値。
 2 減収補填債(特別分)及び臨時財政対策債を経常一般財源に加えた場合の数値。
 3 実質公債費比率(3ヵ年)の計算過程において、各年度の数値の端数処理を行わず、小数点第1位以下を切り捨てるため、単年度数値については、参考として小数点第2位までを表記している。

経常一般財源比率とは、標準財政規模に対する経常一般財源の割合であり、この比率が「100」をこえる度合いが高いほど経常一般財源に余裕があり、歳入構造に弾力性があることが示されます。

経常一般財源比率 = $\frac{\text{経常一般財源収入額}}{\text{標準財政規模}} \times 100 (\%)$

健全化判断比率	御 所 市	早期健全化基準	財政再生基準
		13.75%	20.00%
実質赤字比率	-	13.75%	20.00%
連結実質赤字比率	-	18.75%	35.00%
実質公債費比率	19.0%	25.0%	35.0%
将来負担比率	195.0%	350.0%	

国民宿舎葛城高原ロッジ特別会計、下水道事業特別会計及び水道事業会計の資金不足額(早期健全化基準:それぞれ20.0%)については発生していないため、資金不足比率については算定対象外となります。

平成 23 年 度 健全化判断比率の状況		比率 の 状 況	実質赤字比率 (%)		
			実質赤字比率 (%)		-
			連結実質赤字比率 (%)		-
			実質公債費比率 (%)		19.0
		将来負担比率 (%)		206.2	
実 質 赤 字 比 率					
区 分			決算額 (単位 : 千円、%)		
歳入歳出差引額 (A)			376,270		
翌年度に繰り越すべき財源 (B)			66,381		
実質収支額 (A) - (B) (C)			309,889		
標準財政規模 (D)			7,989,517		
実質赤字比率 (C) / (D) × 100			-		
連 結 実 質 赤 字 比 率				資金不足比率	
区 分			決算額 (単位 : 千円、%)	(単位 : %)	
実 質 収 支	一 般 会 計 等	一 般 会 計 (1)	310,039	/	
		学 校 給 食 費 特 別 会 計 (2)	150		
資 金 不 足 額 又 は 資 金 剰 余 額	法 適 用 事 業	水 道 事 業 会 計 (3)	574,500	-	
	法 非 適 用 事 業	国民宿舎葛城高原ロτζジ特別会計 (4)	620	-	
		下 水 道 事 業 特 別 会 計 (5)	0	-	
実 質 収 支	そ の 他 特 別 会 計	国民健康保険事業特別会計 (6)	180,980	/	
		介 護 保 険 事 業 特 別 会 計 (7)	23,258		
		後 期 高 齢 者 医 療 特 別 会 計 (8)	0		
合 計 (A)			727,287		
標 準 財 政 規 模 (B)			7,989,517		
連結実質赤字比率 (A) / (B) × 100			-		

実 質 公 債 費 比 率					
区 分		平成 21年度 決算額 (単位 :千円、%)	平成 22年度 決算額 (単位 :千円、%)	平成 23年度 決算額 (単位 :千円、%)	
分 子	公債費充当一般財源等 額(繰上償還金、公営企業債償還額及び満期一括地方債の元金に係るものを除く)	(1)	2,509,914	2,047,906	1,941,004
	満期一括地方債の一年当たりの元金償還金に相当するもの(年度割相当額)等	(2)	-	-	-
	公営企業債の財源に充てたと認められる繰出金	(3)	414,782	378,400	391,022
	一部事務組合等の起こした地方債の償還に充てたと認められる補助金又は負担金	(4)	119,538	121,251	121,677
	債務負担行為に基づく支出のうち公債費に準ずるもの	(5)	62,373	59,660	56,415
	一時借入金の利子	(6)	1,891	962	37
	災害復旧費等に係る基準財政需要額	(7)	1,104,722	1,105,610	1,107,916
	(7)のうち準元利償還金に係るもの	(8)	143,918	132,812	124,374
	事業費補正により基準財政需要額に算入された公債費	(9)	155,954	107,521	100,042
	(9)のうち準元利償還金に係るもの	(10)	127,466	121,207	119,924
	密度補正により基準財政需要額に算入された元利償還金	(11)	-	-	-
	密度補正により基準財政需要額に算入された準元利償還金(地方債の元利償還額を基礎として参入されたものに限る)	(12)	23,956	25,516	26,063
小計((1)~(6))-((7)~(12))	(A)	1,552,482	1,115,513	1,031,836	
分 母	標準財政規模	(13)	7,980,717	8,038,068	7,989,517
	(7)~(12)の額	(14)	1,556,016	1,492,666	1,478,319
	小計(13)-(14)	(B)	6,424,701	6,545,402	6,511,198
単年度実質公債費比率(A)/(B)×100			24.16427	17.04269	15.84710
実質公債費比率(+ +)/3			19.0		
上記の内訳 (上位3事業及びその他の決算額)(単位:千円)					
			平成 21年度	平成 22年度	平成 23年度
(3) の内訳	下水道事業		402,737	364,486	350,925
	水道事業		12,045	13,914	40,097
	その他の事業		-	-	-
(5) の内訳	PF事業にかかる委託料		-	-	-
	国営事業負担金		-	-	-
	利子補給		62,373	59,660	56,415
	その他		-	-	-

将来負担比率			率	
区 分		決算額 (単位:千円、%)		
将来負担額	(N-1)年度末一般会計等地方債現在高	(1)	19,300,690	
	債務負担行為に基づく支出予定額	(2)	1,254,883	
	一般会計等以外の会計の地方債の元利償還に対する一般会計等負担見込額	(3)	4,711,440	
	組合等の地方債の元金償還に対する当該団体の負担見込額	(4)	587,360	
	退職手当支給予定額のうち一般会計等負担見込額	(5)	2,796,688	
	設立法人の債務等に対する一般会計等負担見込額	(6)	1,271,273	
	連結実質赤字額	(7)	727,287	
	組合等の連結実質赤字相当額のうち当該団体の一般会計等の負担見込額	(8)	-	
(N-1)年度末充当可能基金現在高		(9)	1,711,392	
特定の歳入見込額		(10)	2,419,917	
地方債現在高等に係る基準財政需要額算入見込額		(11)	13,090,842	
小計(将来負担額 - ((9)~(11)))		(A)	13,427,470	
標準財政規模		(12)	7,989,517	
災害復旧費等に係る基準財政需要額		(13)	1,107,916	
(7)のうち準元利償還金に係るもの		(14)	124,374	
事業費補正により基準財政需要額に算入された元利償還金		(15)	100,042	
(9)のうち準元利償還金に係るもの		(16)	119,924	
密度補正により基準財政需要額に算入された元利償還金		(17)	-	
密度補正により基準財政需要額に算入された準元利償還金(地方債の元利償還額を基礎として算入されたものに限る)		(18)	26,063	
小計(標準財政規模(12)-算入公債費等(13)~(18))		(B)	6,511,198	
将来負担比率(A)/(B)×100			206.2	
(注)				
1、連結実質赤字額は、赤字会計の合計額と黒字会計の合計額の絶対値であり、赤字の場合は整数値となる(黒字の場合は0となる)		上記の内訳 (上位3事業及びその他の決算額)(単位:千円)		
		(3)の内訳	下水道事業	4,396,221
			水道事業	315,219
				-
		(4)の内訳	その他の事業	-
			葛城地区清掃事務組合	514,683
			中和広域消防組合	72,677
		(6)の内訳		-
				-
			土地開発公社	1,271,273
			地方道路公社	-
			地方住宅供給公社	-
	その他の公社等	-		